O FALTAN 332 S PARA EL 2000

TES 2 DE
RERO DE 1999

Meridiano (MR) Marca Registrada

56 Años siendo el mejor diario de la región — de Nayarit

epic, Nayarit — Director: Guillermo Aguirre — http://www.meridiano.com.mx — MeridiaNET

ALTARO Digital Performance
Impresión a gran formato
Credencialización en plástico
Revelado e impresión de fotos
Plastificado frío o caliente
Espectaculares y carteles
Ampliaciones fotográficas digitales
Zacatecas 19 Nte.
Tel/Fax 12-01-39
Tepic, Nayarit

# Listo el candidato

l prolongarse las evistas de los gados del CEN con a uno de los rantes, todo indica hoy a las 8 de la he acontecerá el iado "destape"

cos Trujillo
NO

epic.- Al concluir la ronda de entrevistas de los os nacionales con los siete precandidatos a la tura y una vez aplicado el mecanismo para el o, este lunes por la noche el Comité Ejecutivo l del PRI conocía el nombre de su candidato para

n el transcurso de hoy se darán los últimos ajustes aciones entre el resto de los aspirantes y será para oras, cuando reunidos todos los protagonista se el esperado "destape" del tricolor, cuya demora jaque al priísmo estatal. Todo lo anterior, de a fuentes cercanas al proceso interno.

l término de la jornada de entrevistas, el delegado l del tricolor en el estado, Arturo Ruiz de Chávez, que el proceso interno de selección se encuentra e sus tiempos, y avanzando conforme a los planes del Comité Ejecutivo Nacional del PRI.

Por su parte el delegado regional de la primera circunscripción, Salvador Rizzo Ayala, indicó que en cuanto al resultado de las conversaciones, éstas "han permitido hacer evaluaciones individuales de cada uno de los aspirantes, desde luego que entre ellos mismos."

Subrayó además el entrevistado que aún cuando se señale lo contrario, su trabajo en este proceso consiste en "llevar al triunfo al PRI con un candidato fuerte, pero de tal manera que sean los nayaritas quienes determinen quién será el candidato del partido Revolucionario Institucional."

Manifestó que el objetivo que no debe perderse de vista, es el de contar con la suficiente fortaleza en el Revolucionario Institucional a fin de "enfrentar el reto que tenemos el cuatro de julio".

ARTURO MONTIEL fue ratificado ayer como ganador de la consulta a la base priista y el domingo rendirá protesta como candidato del PRI a la gubernatura del Estado de México. (FOTO: MERIDIANO/Universal)

JOSE LUIS BERNAL VALENZUELA, presidente del IPE en Nayarit. (FOTO: MERIDIANO/Archivo)

EN EL SERVICIO PÚBLICO

## Insisten empresarios en lograr posiciones

* Asegura Bernal Valenzuela que la representación del IPE ha llegado hasta la zona serrana

Por Manuel Rueda
MERIDIANO

**Tepic.**- Dentro de los sondeos realizados durante las reuniones para la implementación de comités municipales del Instituto Político Empresarial (IPE) la directiva estatal de esta organización que preside José Luis Bernal Valenzuela, detectó un gran interés por los empresarios de todos los niveles en la política estatal, por lo que seguramente buscarán algunas posiciones de este tipo.

MAS EN LA 4-A

OBERNADOR DE JALISCO, Alberto Cárdenas z, surgido del PAN, presentó en el Congreso el mensaje político de su cuarto Informe de no, enmedio de acres críticas de diputados D y PRI. (FOTO: MERIDIANO/Especial)

A LA PRESIDENCIA MUNICIPAL

## Destapa el magisterio dos "gallos" para Tepic

* Rafael Ojeda Díaz y Neftalí Castillón, las cartas fuertes del SNTE, reveló ayer Gerardo Montenegro Ibarra, líder de la sección XX

Por Marcos Trujillo
MERIDIANO

**Tepic**.- El sector magisterial, concretamente la sección XX del SNTE en Nayarit, destapó a dos de sus miembros distinguidos, como probables participantes en la búsqueda de la candidatura del PRI a la presidencia municipal de Tepic: el diputado Rafael Ojeda Díaz, y el actual director de los SEPEN, Neftalí Castillón Valencia.

MAS EN LA 5-A

SE AGOTA EL TIEMPO

## Urge Acosta al PAN a dialogar

Por Angélica Cureño
MERIDIANO

**Tepic.**- A sólo cinco días del registro de la Coalición Democrática por Nayarit y a cinco también de que se realice la XIV Convención Estatal del Partido Acción Nacional (ambos ocurrirán el domingo 7 de febrero), el blanquiazul no ha entablado diálogo alguno con los representantes del PRD, PT y PRS para definir las condiciones de su posible adhesión a la alianza opositora.

POLITICA, 3-A

RELEVO EN PUEBLA.- Manuel Bartlett entregó ayer el gobierno del estado a Melquiades Morales en una ceremonia cargada de tintes políticos de cara a la carrera priista por la candidatura a la presidencia de la república. (FOTOS: MERIDIANO/Universal)

FERINO CONVENCIDO:

## eliodoro ganará onvención del PAN

Marcos Trujillo
DIANO

Tepic.- Es indudable que el triunfo en la conven- del Partido Acción Nacional será para Heliodoro Mora, ya que representa a la militancia panista en tado, y cuenta con el apoyo de las bases del do, las cuales podrían llevarlo al triunfo el próximo febrero. Lo anterior fue expresado por el activista motor del precandidato panista, el diputado local quiazul Ceferino Ramos Nuño.

POLITICA 5-A

## Frijoleros desorientados sin Conasupo, se quejan

Por Argimiro León
MERIDIANO

**Tepic.**- Los frijoleros de la zona norte del estado que inician la zafra la próxima semana están en busca de créditos para implementar estrategias de comercialización porque temen ser presas de los "coyotes".

El líder de los productores de frijol de la Liga de Comunidades Agrarias (CNC), Saturnino González Ismerio, aseguró que, paradójicamente, esta vez habrá un problema mayor por la desaparición de CONASUPO, pues ello implica falta de apoyo del Gobierno, lo cual amplía el campo de acción de los "coyotes".

MAS EN LA 4-A

Empieza BIEN 1999
Inscríbete al Long Life "GYM"
Long Life GYM CENTER TEPIC
EVERARDO PEÑA Y MANUEL URIBE LEDON Fracc. Estadios Tel: 16-84-40

# De esto y de aquello

## * Constancia de triunfo a Montiel; protesta, el domingo * Celso Delgado asiste a comida de ex gobernadores

Por Francisco Cárdenas Cruz
MERIDIANO/Especial

Las dirigencias nacional y estatal del PRI confirmaron ayer que Arturo Montiel Rojas, con el 52.25% de la votación dominical en la jornada electoral interna de ese partido, obtuvo un claro triunfo que le aseguró la postulación como candidato a gobernador del estado de México... El ex líder priísta mexiquense obtuvo 431,834 votos de los 902,756 que fueron emitidos en las urnas anteayer, mientras que el senador Héctor Ximénez González logró 166,586, para un 20.16%; Humberto Lira Morra, 143,984, que le da un porcentaje del 17.42% y Yolanda Sentíes de Ballesteros, 84,007, para un 10.17/%... Montiel Rojas recibirá hoy la constancia de su triunfo y el domingo rendirá su protesta como candidato oficial del PRI a gobernador del Edomex y tras realizar una gira de.agradecimiento a quienes votaron a su favor, emprenderá su campaña electoral en busca del apoyo ciudadano para la elección constitucional del domingo 4 de julio... Y en su habitual "pepena", luego de cada elección interna que organiza el PRI, los líderes del PRD en la vecina entidad pusieron en marcha otra más para que "los priístas desilusionados" ingresen a sus filas por las puertas y ventanas que desde ayer tiene abiertas, aunque se duda que se dé el éxodo que esperan... Por cierto que ayer, entrevistado por los reporteros en San Lázaro, Porfirio Muñoz Ledo, coordinador de la fracción parlamentaria perredista, reiteró que él aspira a ser candidato de su partido a Presidente de la República en el 2000 y no a jefe de Gobierno del Distrito Federal, como algunos simpatizantes de quien hoy lo es, Cuauhtémoc Cárdenas, pretenden hacer creer... Dijo el controvertido diputado que desde hace ya un tiempo decidió buscar, única y exclusivamente, la Presidencia de la República y ningún otro cargo de elección popular ni tampoco una Secretaría de Estado ni una embajada, ni gobernador de ninguna entidad federativa.

Muñoz Ledo le comentó a los periodistas que personalmente desea que "ni se le ocurra al Gobierno" proponer a Otto Granados Roldán como nuevo embajador de México en Chile, porque su partido se opondrá a ello, sea en la Cámara de Diputados o en la Comisión Permanente, a pesar de que, oficialmente, se anunció que el gobierno de ese país dio su beneplácito al ex gobernador priísta de Aguascalientes y ex vocero oficial del ex Presidente Salinas de Gortari... Al tomar posesión como nuevo gobernador de Puebla, Melquíades Morales Flores llamó a todos los sectores de la vecina entidad a sumar esfuerzos para construir uena sociedad más segura, justa, libre y democrática y así consolidar "la Puebla del siglo XXI"... En una sesión solemne del congreso locaal en el Centro de Convenciones de la Angelópolis, ante una decena de gobernadores, el líder nacional del PRI, Mariano Palacios Alcocer, y centenares de políticos del presente y del pasado, el mandatario poblano dijo que nadie puede ni debe quedar al mar gen de las acciones que se emprenderán para que Puebla tenga un nuevo rostro, con bases sólidas, para enfrentar los retos del próximo milenio... Y definió a lo que será su gobierno: democrático, con justicia y seguridad; promotor del desarrollo económico y regional, que garantice el progreso social... Fue notoria la ovación que recibió el gobernador de Veracruz, Miguel Alemán Velasco, cuando se pronunció su nombre, luego de que otros de sus colegas fueron mencionados sin que nadie aplaudiera. Manuel Bartlett, que en esos mdomentos ya no era gobernador, tensó más su endurecida mandíbula... En una reunión a la que convocó para hoy en la mañana en el World Trade Center, el ex gobernador poblano anunciará públicamente el inicio de su precampaña como precandidato presidencial detl PRI para el 2000... A 20 días de la elección del gobernador de Hiddalgo, Manuel Angel Núñez, del PRI, encabeza las preferencias electorales, al registrar la mitad del total de los votos que se emitirían el domingo 21 del actual, de acuerdo a una encuesta realizada por el Centro de Estudios de Opinión de la Universidad de Guadalajara... Según el CEO, el abanderado hidalguense del Institucional obtendría el 54.4% de los sufragios, mientras que Francisco Xavier Berganza, del PAN-PVEM, recibiría un 19.5% de sufragios, y Miguel Angel Granados Chapas, del PRD-PT, 11.3%, que son sus principales opositores... Con todo y esa clara ventaja, Núñez Soto ha redoblado su campaña electoral en lo que resta para los comicios, seguro de acrecentar la distancia y obtener un triunfo rotundo e inobjetable.

Y ttras el cierre dominical de las campañas de los candbidatos del PRI y del PRD a gobernador de Baja California Sur, a la misma hora y en distintos escenarios, se dio un claro indicio de cómo andan las cosas en esa entidad: mientras que Antonio Manríquez Guluarte, del tricolor, logró reunir en el malecón de La Paz, a 5,000 simpatizantes, Leonel Cota Montaño, del partido del sol azteca, tuvo una asistencia en el estadio de esa capital de 15,000 personas... Y ess que, contra lo que revelan algunas encuestas hechas "por encargo" en distintas dependencias del Gobierno Federal, la vventaja que Cota Montaño, ex presidente municipal de La Paz y ex priísta, lleva al diputado federal con licencia del Institucional, parece anticipar cuál será el resultado de la elección que habrá el próximo domvingo... Y si bien el senador perredista, con licencia, Félix Salgado Macedonio, le ha dado más dolores de cabeza al priísta René Juárez Cisneros, de los que se imaginaba, éste no parece que tendrá problemas para ganar ese mismo día la gubernatura de Guerrero, entidad en la que tambiédn habrá proceso electoral... La aprehensión en Madrid de Javier Ramírez Campuzano, hijo del arquitecto Pedro Ramírez Vázquez, que era buscado por las autoridades mexicanas como presunto responsable de los delitos de privación de la libertad personal y sustracción de los dos hijos menores que procreó con su ex esposa Claudia Lucila Martínez Araujo, habrá de motivar otro escándalo político- policíaco... Pocos políticos se pueden dar el lujo en estos tirempos de reunir en una comida a 16 ex gobernadores, como el que tuvo ayer Heladio Ramírez López, que también lo fuera de Oaxaca y que hoy es líder de la CNC... Con el activo político oaxaqueño -que lo es y de a deveras- estuvieron en el Salón "Javier Rojo Gómez" de la central campesina, Eliseo Mendoza Berruetso, de Coahuila; Carlos de la Madrid Virgen, de Colima; Patrocinio González Blanco, de Chiapas, y ex secretario de Gobernación; Fernando Baeza Meléndez, de Chihuahua; Adolfo Lugo Verduzco, de Hidalgo; Guillermo Cosío Vidaurri, de Jalisco; Antonio Rivapalacio, d e Morelos; Celso Delgado, de Nayarit; Jorge Treviño Martínez, de Nuevo León; Mariano Piña Olaya, de Puebla; Enrique Burgos García, de Querétaro; Miguel Borge Martín, de Quintana Roo; Rodolfo Félix Valdés, de Sonora; Américo Villarreal, de Tamaulipas, y Víctor Manzanilla Schaffer, de Yucatán... Lo que en ese eincuentro -calificado de "reunión de amigos" para intercambiar opiniones sobre el acontecer nacional- se dijo en el año de sucesión presidencial, debió ser harto interesante... Condolencias .a Yazmín Alessandrini por el deceso de su señora madre Isabel Morales viuda de Alessandrini. Mañana miércoles, a las 20 horas, habrá una misa en su memoria en la iglesia de Nuestra Señora del Buen Consejo, de Homero y Newton, en Polanco...

Meridiano
Director General
DR. DAVID ALFARO
Coordinación General Editorial: Antonio Tello

MERIDIANO de NAYARIT
Director: GUILLERMO AGUIRRE
Oficinas generales: Zapata 73 Pte. Tepic, Nayarit.

MERIDIANO DE LA COSTA

MERIDIANO DE IXTLÁN DEL RIO

MERIDIANO PUERTO VALLARTA
Director: MOISES MADARIAGA
Pto. Vallarta, Jalisco

MERIDIANO GUADALAJARA, Jalisco. Director Comercial: JOSE A. SORIANO RAMOS. Av. Chapultepec Sur 180 C Tel. (3) 615 66 84. Publicación periódica autorizada. Registro de SEPOMEX Número 10881 12389-001. Características 12-1252-70. Certificado de Licitud de Título 3378. Certificado de Licitud de Contenido 2963. Título reservado por la SEP 1587-93. Sistema Internacional de Publicaciones Seriadas CODIGO ISSN-0128-509. Registro COPARMEX 153. Registro CANACINTRA 3240. Registro ANIERM 6029-93. Los colaboradores que firmen sus escritos son responsables del contenido de los mismos. No hay obligación de devolver originales aunque no se publiquen. Todos los fondos y correspondencia a este periódico deben ser dirigidos al Director General en el domicilio que aparece al margen. MERIDIANO es una Marca Registrada (MR). Se edita totalmente con sistemas computarizados y tiene distribución regional en el estado de Nayarit, y Puerto Vallarta, Jalisco. Representación Comercial en el DF: Rodrigo Lemus SA de CV. Londres 239 Col. Juarez, C.P. 6600 Mex. D.F. Ejemplares diarios en el Distrito Federal: La Torre de Papel, Club de Periodistas de México, Filomeno Mata 6-A México D.F. Centro Historico. Producido, Editado y distribuido por la Cía. Editorial Alpesor S. de R.L. Oficinas Generales, Redacción y Talleres: Emiliano Zapata No. 71 y 73 Poniente, C.P. 63000. Apartado Postal 65. Tepic, Nayarit. México.

GUILLERMO AGUIRRE

# LA SERPENTINA

DON JESUS MARMOLEJO, ser el candidato del Frente Cardenista, lo costó la expulsión del PAN

* Cientos de llamadas a MERIDIANO confirman el i del priísmo nayarita para saber quién será el cand Los priístas quieren saber, pero no andan enloqueci los tiempos * El PRI deberá postular al mejor candi no quiere correr riesgos * Requiere el Revolucionar hombre de carácter que pueda enfrentar conflictos postelectorales incluso. * Importa fortalecer al PRI, Consenso es un camino que conduce al mismo destin ganar las elecciones, expresa NEY M. GONZALEZ * Invertirá el lider de la CNOP todo su capital político apoyar al candidato que obtenga el Consenso * Se cu PAN, falsos miembros para hacer declaraciones ofic Aumenta el número de aspirantes a la presidencia m de Tepic; tepicenses agradecen su interés en servirlos

En todo el estado el priísmo nayarita anda con la inquietud de saber quién será su candidato, existe expectación y mucho ánimo por saber a quién se le entregará el voto... las llamadas a la redacción de MERIDIANO ya son incontables, seguramente el servicio medido de Telmex, nos cobrará su factura por tanta impaciencia del priísmo estatal; sin embargo a este priísmo avido de saber sobre su partido, hay que reconocerle que si bien está expectante, también lo es que no se alarma por la tardanza, el priísmo nayarita se encuentra en total calma, sabe que los tiempos están sobrados, y que al final su partido deberá postular al mejor, de eso no hay duda y ya que estamos tomando el asunto de la elección del candidato, respecto al día de ayer sólo podemos decirles que siguen dándole vueltas y vueltas al problema del consenso, cuestión de ajustes sin duda, a estas alturas el Partido Revolucionario Institucional debe de saber qué perfil de candidato le conviene, porque a como están las cosas, ya no es cuestión de jugársela en un volado, o sujetarse al gusto de uno o varios de los pretensos, el PRI debe tener bien definido el perfil de quien será su portaestandarte en la cada vez más cercana guerra electoral que se avecina...ahora bien, para cualquier votante o militante priísta con un mínimo de sentido común, analizar el candidato que le conviene a su partido es cuestión de sencilla lógica, el PRI requiere de un hombre recio, de carácter, no un suavecito o, diplomático que todo lo quiera arreglar a base de diálogos y que sin firmeza le ande dando vueltas y vueltas a los problemas, el candidato que surja del PRI, debe ser un hombre de batalla, dispuesto a entrarle a la guerra democrática que significa el proceso electoral, una gente bien formada, con estructura y además preparada para enfrentar cualquier tipo de conflictos postelectorales, pues luego de la experiencia de hace casi 6 años, cuando el actual gobernante ganó la elección, hace falta preveer que la oposición no se conformará con una derrota y el hombre del PRI debe tener los suficientes recursos, tanto estructurales como en su manera de actuar como para atajar cualquier problema que emane despúes de las elecciones...y bueno para que hacerle al cuento, quien reune este perfil es sin duda el general ALVARO VALLARTA CECEÑA...analícelo usted y verá******

El Secretario General de la Confederación Nacional de Organizaciones Populares, diputado NEY M. GONZALEZ, cuestionado sobre la decisión de cancelar la Consulta a las Bases y sobre los riesgos que implica que el candidato a gobernador se elija por Consenso, comentó que la democratización interna SI es una prioridad, más también lo es el fortalecimiento del partido, es decir, aumentar la competitividad de la oferta política del PRI; dijo que el Consenso o la consulta son un medio no un fin en sí mismos, que los entiende como dos caminos que nos deben conducir a un mismo destino, GANAR la elección estatal de 1999. Agregó que elegir alguno de esos dos caminos no es producto de una decisión apresurada, son meses de análisis y de reflexión política, de simulación de escenarios políticos probables...Insiste NEY M. GONZALEZ en convocar a la CONCORDIA no tan solo a quienes encabezan alguno de los 8 proyectos que se evaluaron por el priísmo nayarita en los últimos meses, esa convocatoria se debe de extender a sus seguidores, a sus equipos de campaña. "Todos los priístas somos responsables del Partido no sólo los dirigentes ni los aspirantes", señala el diputado, agregando que el esfuerzo de generar el CONSENSO ayuda a crear ese espacio de RECONCILIACION que demandó la CNOP hace algunos días...más a fondo, al ser interrogado sobre sus simpatías y sobre si NEY en los personal estaba sumado en alguno de los 7 proyectos que actualmente son analizados, el líder de la CNOP, fue tajante al contestar textualmente: "NO, todo mi capital político lo habré de invertir en que el que obtenga el CONSENSO sea el próximo Gobernador de Nayarit" *******

En el Marlín, restaurant de Mariscos de la calzada del Panteón, estuvo ayer el Secretario General del CEN del PAN, TARCISIO RODRIGUEZ, quien al parecer viene a conocer los pormenores de la cercana elección interna que se dará entre ANTONIO ECHEVARRIA DOMINGUEZ, y HELIODORO DE LA MORA COLLADO, el señor saboreó unas empanadas de camarón y más tarde se retiró, seguramente a reunirse con militantes del Partido Acción Nacional y establecer algunos acuerdos...estaremos atentos********

TARCISIO RODRIGUEZ, Secretario General del CEN del PAN, nuevamente visitando tierras nayaritas

Y referente a este partido y las cercanas elecciones internas, seguramente que la Dirigencia estatal deberá cuidar de quienes declaran o hacen referencia a asuntos netamente panistas, sin siquiera ser miembros del partido, esto ocurrió con el señor JESUS MARMOLEJO, quien fuera el candidato a gobernador del Partido Acción Nacional contra CELSO DELGADO RAMIREZ, y a quien su ambición lo perdió, pues quiso seguirle de frente y en las pasadas elecciones gubernamentales, quiso nuevamente ser el candidato del PAN, pero a RIGOBERTO OCHOA ZAR que no le fue permitido por las b consideraron sin peso para OCHOA ZARAGOZA, per MARMOLEJO cegado por la ambición se cambió de partido, Partido del Frente Cardenis automáticamente le quitó todo de militante del PAN, cosa lógica si mos que no era posible sostener la del PAN a un elemento que esta zando una candidatura por otro político...en fin, lo cierto es checamos algunas listas del padr y por ningún lado aparece el se MARMOLEJO, cuando menos para acá, que son los militantes q tener derecho al voto en las internas del partido...lo cierto es como esta que ahora truena co una vez fuera su partido, no tien autoridad moral,y hablar de los equivale a que el presidente ZE blara de la falta de convicción pol militantes del PRD, donde no tie ingerencia...ojalá la directiva es deje engañar por los oportunist la vida *******

Y a propósito de expulsado torizados, recientemente un bu nuestro llamado PEPE BAYARD pulsado como miembro del Parti Nacional, al parecer al bue BAYARDO, le hicieron efecti acusaciones relacionadas con ma nómicos del partido y eso motivó del organismo que tanto tiemp circular...esto no quiere decir qu BAYARDO, como lo conocemos deje de votar por el PAN, lo único q decir es que ya no tendrá particip las decisiones que emanen dentro mo y como tenían un cargo de Comité Municipal, seguramente ejercerlo... cosas de la militancia, *******

ANTONIO MEZA PEREZ, JE REDES, JUAN ALONSO ROMER M. GONZALEZ SANCHEZ, VELAZQUEZ, y ahora NE CASTILLON VALENCIA y R OJEDA DIAZ, son los que por el m desean servir a los tepicenses h gestoría y administrando los recur presidencia municipal, buen deseo este de los antes mencionados, se l dece su buena voluntad...hasta m

## 'ecuala

# scan apoyo ra Heliodoro

in Sánchez
IO

pic.- A menos de una semana del desenlace de la a interna en el PAN para determinar quien será su o a gobernador, lo más álgido del golpeteo sucio precandidatos Antonio Echevarria y Heliodoro ra,ya inició. Según información recabada entre que ya están registrados para la convención e supo que activistas de Heliodoro de la Mora han desencadenado una serie de acciones ten- l "aseguramiento" de votos en su favor.

r comentarios de integrantes de la comisión dora de Acción Nacional en el municipio de mismos que fueron confirmados por destacados s activos del PAN de Acaponeta y Huajicori, se que varios integrantes del grupo de apoyo de o, se vienen dando a la tarea de convencer o, r" a quienes participarán con su voto en la con- del blanquiazul de este domingo.

ñalaron a manera de ejemplo que Everardo z Martínez, tecualeño militante panista desde zo pública la afirmación que fue visitado por los entificados, quienes con el mayor de los descaros eron "lo que quisiera" con tal de que su voto en nción fuera en contra del precandidato externo Echevarría Domínguez y beneficiara a su opo- liodoro de la Mora Collado.

investigar el señalamiento, se logró confirmar días antes, por varios municipios del norte de la los que promueven la campaña de De la Mora se la tarea de visitar a delegados numerarios a la ión del PAN, a los que con el estilo de "la vieja intentaron corromper para asegurar que su voto eciera este domingo 7 de febrero.

ntrevistados al respecto, integrantes de comités y ones municipales del partido blanquiazul, se con- a manifestar que en nada les sorprendían este conductas adoptadas por quienes en antaño bajo su tutela el PAN en Nayarit, pues asegura- rante años ese venía siendo el criterio con que se on las elecciones internas para imponer candida- gos de elección popular; sólo que ahora las cosas biado, pero tal parece que ni cuenta se han dado"; on.

GIRA POR LA YESCA

# "No queremos que seas como Celso", pidieron a Echevarría

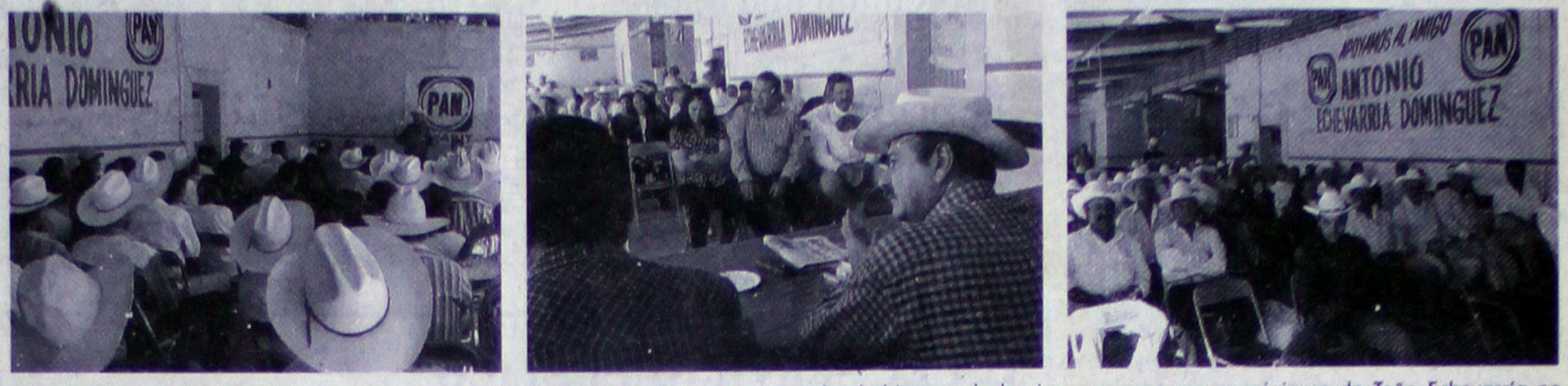


GANADEROS, AMAS DE CASA y hasta estudiantes universitarios claros como son los habitantes de la sierra, compararon y exigieron de Toño Echevarría no más actitudes demagógicas ni falsas promesas, "como las de Celso", ejemplificaron. (Fotos: MARTIN SANCHEZ\Meridiano).

## * Sólo con valor y decisión, ganaremos, sentenció el precandidato a gobernador por el Partido Acción Nacional

**Por Martín Sánchez**
**MERIDIANO**

**La Yesca.-** Para ganar, hay que perder el miedo que tenemos, sólo de esta manera, con valor y decisión, se logrará ese triunfo que este pueblo agraviado tanto reclama; sentenció Antonio Echevarría Domínguez en su visita de proselitismo que entre miembros activos y simpatizantes del PAN de Puente de Camotlán, realizó ayer el precandidato a gobernador por este partido.

Desde temprana hora hizo su arribo por la vía aérea a esta comunidad serrana el empresario opositor, quien tuvo un encuentro con los panistas del municipio de La Yesca, dentro de su gira de proselitismo que viene desarrollando por todo el estado, con motivo de su participación en la contienda interna que se llevará a cabo el próximo domingo 7 de febrero.

En esta zona serrana, donde las distancias no se miden en kilómetros sino en horas a caballo o días caminando, y el repetitivo tema del rezago social además de ser parte esencial del discurso político, también es realidad diaria de la población marginada; los reclamos de los lugareños hacia el precandidato de Acción Nacional fueron en tono por demás punzante y de reclamo.

Ante poco más de un centenar de panistas, principalmente ganaderos, amas de casa y hasta estudiantes de la extensión universitaria del lugar, se entabló el diálogo franco y abierto en un ambiente de libertad y democracia que generó pronunciamientos en favor de la cruzada que viene encabezando en la entidad Echevarría Domínguez, por el rescate de la vergüenza y la dignidad de los nayaritas.

Con decisión y entusiasmo, quienes hicieron uso de la tribuna exigieron a Toño que no dejara en Puente de Camotlán promesas llenas de demagogia como en su oportunidad lo han hecho sexenio tras sexenio los candidatos del PRI, "no queremos -expresaron- que te comprometas como Celso Delgado, que cuando andaba en campaña presumió que así como se construirían Aguamilpa, la presa (en su tipo) más grande del mundo, igual nos haría una presita para regar mil hectáreas, y es hora que seguimos esperando", señalaron a manera de ejemplo.

Más adelante, un par de estudiantes universitarios coincidieron en demandarle la creación de fuentes de empleo porque -aseguraron- de nada sirve que egresen como profesionistas si llegado el momento deben emigrar al vecino país del norte, para trabajar como lavaplatos en el mejor de los casos.

Por su parte, ganaderos de la región mostraron su inconformidad contra aquellos que les han prometido "los bueyes y la carreta", pero llegando al poder "no vuelven a poner un pie por esta tierra".

Después de escuchar por espacio de casi dos horas los planteamientos, quejas y reclamos de una población que demostró estar muy agraviada, el precandidato panista dejó en claro que no sólo la sierra sino todo Nayarit es una tierra de problemas, producto sin duda de la mala forma de gobernar, pero también de la negligencia y apatía de todos los nayaritas "que no hemos hecho algo por remediar esta crítica situación a la que nos han arrastrado", puntualizó.

En este sentido, Toño Echevarría hizo un llamado para sumar voluntades y multiplicar decisiones, "porque -dijo- es el único camino que nos queda: participar, ser ciudadanos activos y dejar de ser simples espectadores".

Reconoció que el reto de llegar a gobernar la entidad no es tarea fácil ni es labor de un solo hombre, "debe ser propósito de todos aquellos que durante años se han convertido en víctimas de los malos gobernantes. Para ganar, hay que perder el miedo que tenemos, únicamente así podremos llegar a mejores condiciones de vida y progreso, porque lo exigen nuestros hijos y lo merecen nuestros nietos", terminó diciendo.

GOTA EL TIEMPO

# rge Acosta al PAN a dialogar

## o restan cinco días para que N se registre y para la vención Estatal de Acción onal, advirtió sde hace meses que no ha do ningún contacto con ora

gélica Cureño
ANO

'epic.- A sólo cinco días del registro de la Coalición rática por Nayarit y a cinco también de que se la XIV Convención Estatal del Partido Acción al (ambos ocurrirán el domingo 7 de febrero), el iazul no ha entablado alguno con los repre- es del PRD, PT y PRS finir las condiciones posible adhesión a la opositora.

Lo anterior lo informó nes el vocero de la ión Democrática por t (CDN), Guadalupe Naranjo, quien dijo ce diez días, en forma y por escrito, se envió umento urgiendo a la icia de Acción Nacio- ie nombrara una comi- pecial a fin de estable- bases del entendimien- la posible integración N a la CDN.

Pero no ha habido res- alguna.

"Consideramos que la te estatal del PAN está do con muy poca vo- para llegar a un acuer- l vez sea -conjeturó-, la mayoría de los miem- el gabinete estatal no n la Coalición, en con- ición de lo que quiere panista, que son los an empujado hacia la ión".

Advirtió Acosta que uantas horas no serán entes para establecer acuerdos, que, urgió, lo conve- será establecer con- sta misma semana. Así, tido Acción Nacional podría conocer el programa ya divulgado y exponer sus propias propuestas antes de firmarlo.

Cuestionado sobre un presunto acercamiento de la dirigencia panista dado a conocer por la propia lideresa Guadalupe Zamora Estrada, el entrevistado lo negó. Explicó que las únicas pláticas entre Zamora y el dirigente estatal del PRD, Arturo Marmolejo Rivera, "se dieron hace unos meses, (pero) repentinamente se interrumpieron y no se han reanudado".

Aseguró que es deseo de perredistas, petistas y del PRS, que el PAN integre su comisión de diálogo con personas afines al planteamiento de la alianza opositora, "para establecer el entendimiento más pronto, de lo contrario -hizo otra advertencia- habrá mayores dificultades".

Por otra parte, el diputado perredista informó que el pasado fin de semana se llevaron a cabo reuniones públicas en los municipios de Tecuala, Santiago y Compostela, donde se dieron a conocer los documentos básicos de la Coalición.

CM

CONSEJO DE COLABORACIÓN MUNICIPAL
TEPIC, NAYARIT.

CITATORIO

En base al Art.12 inciso X y XI de la Ley Estatal de Asentamientos Humanos del Estado de Nayarit y los art. 11, 12, 13, 14, 15, 16, 17, 18, 19 y demás relativos aplicables del reglamento del consejo de colaboración municipal de Tepic, se cita a los propietarios de fincas de las calles:

Salvador Diaz Miron (De Leona Vicario a Pedraza)

Antonio Plaza (De Leona Vicario a Pedraza) incluye Privada Antonio Plaza

Manuel acuña (De Leona Vicario a Pedraza) incluye Privada Manuel Acuña

Leona Vicario (De Queretaro a Manuel Acuña)

Ubicadas en el Fraccionamiento Amado Nervo de esta ciudad, para proponerles la acción urbanística de pavimentación de las calles antes mencionadas, e informarles todo lo relativo al proyecto, presupuesto, financiamiento y contratación, asi como el importe proporcional del costo de la obra que deberan aportar.

La cita sera el día 10 Febrero de 1999 a las 19:00 hrs en calle Salvador Diaz Mirón No.11, es casa del Dr. Gilberto Rodriguez Mendoza.

En caso de no concurrir la mayoria de los poseedores de los predios comprendidos, en el mismo acto se hara una nueva citación, misma que se realizara y tomara acuerdos validamente con los propietarios y poseedores que asistan.

Favor de asistir con identificación reciente o recibo de impuesto predial; cada titular representa un voto aun cuando fuere propietario poseedor de varias fincas.

"COLABORACIÓN ES PRINCIPIO Y FIN SOCIAL"

ATENTAMENTE

CONSEJO DE COLABORACION MUNICIPAL

# No está descartada la consulta: Campa

Por Manuel Rueda
MERIDIANO

**Tepic.**- Conforme a la opinión del diputado local Octavio Campa Bonilla, la consulta a la base militante del Partido Revolucionario Institucional (PRI) y a la ciudadanía para la selección del candidato del tricolor aún no está descartada y podría implementarse una vez que se determine por consenso una lista de solamente tres aspirantes.

Cuestionado sobre su opinión a lo que es el proceso de selección de candidato en el tricolor, Campa Bonilla estableció que por el momento, "tenemos que esperar los resultados en los estados donde habrá elecciones el día 7, no creo que haya convocatoria antes de esta fecha, porque ya la hubiera habido si hubieran acomodado las cosas para el consenso".

En este aspecto, el entrevistado fue claro al manifestar que "en lo personal, sigo pensando que habrá consulta a la base y lo que pasa es que se tuvo que descartar porque no pueden ir 8 a la consulta porque se desintegra el partido, sólo deben ir tres o dos".

Campa Bonilla, dijo que definitivamente no se puede dejar de lado que el mismo día 7 de febrero, "será importante el cónclave del PAN ya que si Toño Echevarría es candidato del PAN, pues muchos perredistas duros se tendrán que venir porque no coinciden con el PAN y muchos panistas duros se irán".

"El PRI debe ser objetivo y en esta objetividad, se hará la mejor elección posible y el consenso, fue sólo para descartar a quienes no tienen posibilidad y luego hacer que quienes sí la tienen lleguen a una consulta a la base", concluyó.

## EN LA INCERTIDUMBRE

# Se cimbra el PRI: Ochoa Z

* Reconoce el gobernador que sin candidato, vive el Partido Revolucionario Institucional una tensa situación

* Sin embargo, descartó que sea preludio a una derrota

Por Manuel Rueda
MERIDIANO

**Tepic.**- De acuerdo a la opinión del gobernador del estado Rigoberto Ochoa Zaragoza, aunque efectivamente sí se relaja la disciplina y unidad, el Partido Revolucionario Institucional (PRI) no se pone en riesgo ni se beneficia a la oposición por haber cambiado de mecanismo de selección del candidato, de la consulta al consenso.

Cuestionado sobre el retiro de uno de los aspirantes José Félix Torres Haro de los acuerdos en los que se estableció este mecanismo de consenso, el mandatario dijo que «esto no afectará al PRI, porque no es nada usual, lo mismo ha sucedido en donde se están dando proceso electorales, no es nada extraordinario».

Del mismo modo, se le inquirió sobre si el que resulte ya un candidato este mismo lunes o el martes no podría generar algún conflicto interno y Ochoa Zaragoza indicó, «pues no se amenaza, aunque reconozco que sí se relaja, se cimbra y aparentemente se resquebraja, pero es la gran virtud del PRI de que de inmediato reasume su ra». Del mismo modo, Ochoa Zaragoza dijo q que están hasta la tarde de este lunes en la garantiza el triunfo del tricolor dado que «con candidato el PRI ganará la elección del 4 de ju es mejor cualquiera de nuestros aspirantes para to, que el mejor de la oposición».

Del mismo modo, aunque no dejó de lado lidad de que sólo unos cuantos priístas inc pudieran irse a la oposición, descartó la posibili desbandada ya que «ellos saben, que vivir en la es lo más difícil que puede haber y saben tambi con esto se les van a perdonar sus pecados pr

Finalmente, Ochoa Zaragoza dijo que no jarse el triunfo del PRI a la confianza ya que oposición es real por lo que «claro que prim trabajarse para que se de este triunfo, porque si que sea automático, pues a lo mejor nos sale co ducente».

## MONTENEGRO IBARRA:

# "Estoy de acuerdo con el consenso"

* No nada más la consulta viste de democracia al PRI

MERIDIANO

**Tepic.**- "Como priísta, como dirigente y como político siempre he sido partidario de la búsqueda del diálogo, de la coincidencia o del consenso", opinó Gerardo Montenegro Ibarra, líder de la sección XX magisterial.

No es necesario tener una consulta ciudadana para establecer principios democráticos dentro del Partido Revolucionario Institucional, dijo en torno al momento que atraviesa el tricolor para elegir a su candidato a gobernador.

"Estoy de acuerdo con el consenso", remarcó, sobre todo, porque

"los aspirantes, que en su momento fueron ocho, pusieron lo mejor de sí en busca de la unidad y la mejor imagen del partido, haciendo a un lado los intereses personales".

Sobre la determinación que tomó José Félix Torres Haro de retirarse del proceso interno, dijo que es una determinación muy personal que nadie puede juzgar "pero lo importante es que estuvo de acuerdo en el método a utilizarse y eso es lo que cuenta, ya que con ello demostró madurez política y arraigo priísta".

Para finalizar, Montenegro precisó que cualquiera de los siete aspirantes tiene la capacidad suficiente para obtener un arrollador triunfo electoral contra la oposición.

Argimiro León

## EN EL SERVICIO PÚBLICO

# Insisten empresarios en lograr posiciones

* Asegura Bernal Valenzuela que la representación del IPE ha llegado hasta la zona serrana

Por Manuel Rueda
MERIDIANO

JOSE LUIS BERNAL VALENZUELA: los "ipecos" no quitan el dedo del renglón.

**Tepic.**- Dentro de los sondeos realizados durante las reuniones para la implementación de comités municipales del Instituto Político Empresarial (IPE) la directiva estatal de esta organización que preside José Luis Bernal Valenzuela, detectó un gran interés por los empresarios de todos los niveles en la política estatal, por lo que seguramente buscarán algunas posiciones de este tipo.

En información proporcionada por el propio Bernal Valenzuela, se hizo saber que hasta este día último de enero, son ya 14 los comités municipales del IPE constituidos formalmente con dos que la semana pasada fueron integrados en Ahuacatlán y Jala, anunciándose además que el próximo jueves se integrará el de Xalisco. El entrevistado, dijo que este trabajo que se lleva a cabo en todas las comunidades del estado, ha llegado ya a través de las organizaciones nacientes, a una la membresía de 2 mil 500 afiliados.

Asimismo, Bernal Valenzuela dijo que ya no se dejarán de lado los municipios serranos ya que «habíamos pensado que era difícil hacerlo, pero sin embargo ya tenemos en Huajicori y en la medida en que los empresarios de estas zonas se organicen tendremos también estructura por allá».

Asimismo, informó que en este mes de febrero, «tendremos los 20 IPES municipales en el estado constituidos ya que de alguna manera, donde nos hacen falta, se ha trabajado con reuniones permanente y solamente resta la cita a las asambleas constitutivas».

Cuestionado sobre si se espera ser un cuarto sector dentro del PRI, Bernal Valenzuela respondió que «pues las metas son desde el principio, constituir los IPES a nivel nacional para tener una puerta y plataforma dentro del partido, los tiempos dirán si será un sector o no, pero no es nuestra meta en estos momentos obtener esta calidad». «Queremos primero -agregó-, meternos de lleno al quehacer público en el partido y después veremos que hacemos, porque lo que se avecina es la campaña electoral y estaremos participando activamente, hemos visto en los municipios que existen empresarios de capacidad y trabajo partidista y les habremos de impulsar como nuestras cartas para buscar algunas posiciones políticas». Finalmente, Bernal Valenzuela indicó que una de las metas del IPE, es llevar a cabo una reunión a través del PRI con quien resulte candidato a gobernador, «pero nuestras metas son participar directamente no sólo para el candidato sino para el partido en su conjunto».

# Frijoleros desorientados CONASUPO, se quejan

* Aunque temen la invasión de "coyotes", aseguran esta dispuestos a no vender por menos de diez mil pesos la tonelada

Por Argimiro León
MERIDIANO

**Tepic.**- Los frijoleros de la zona norte estado que inician la zafra la próxima semana e en busca de créditos para implementar estrate de comercialización porque temen ser presas d "coyotes" que cada año hacen de las suyas por tienen el dinero suficiente para trasladar el gran un lado a otro.

El líder de los productores de frijol de la I de Comunidades Agrarias (CNC), Satur González Ismerio, mencionó que los primero cosechar son quienes sembraron antes de tiem pero los problemas iniciarán cuando esté en tod apogeo la cosecha.

Aseguró el dirigente que, paradójicame esta vez habrá un problema mayor por la desap ción de CONASUPO, pues ello implica falta apoyo del Gobierno, lo cual amplía el campo acción de los "coyotes" y empuja más a la dese ración a los productores ávidos de capitalizar

Señaló que si se contara con otro tipo financiamiento o créditos revolventes fácilme podrían salir adelante en estas etapas de la prod ción.

Sin embargo, insistió, el "coyotaje" se e dando en todo el país y prueba de ello lo vivieron zacatecanos con su cosecha de frijol, ejemplifi

González Ismerio externó que con la finalid de sacar la inversión que se hace en la siembra frijol "por lo menos tenemos que vender el produ a 10 pesos el kilogramo en esta ocasión, ya que s año pasado se nos pagó poco más de seis pes para esta zafra los insumos se elevaron y el comb tible para el traslado incrementó el precio", d finalmente.

# Critica Zamora "hipocresía" de Ignacio Ponce, del PRD

Por Servio Tulio Berumen
MERIDIANO

**Tepic.**- "Desde 1992 se vendieron como puercos flacos al grupo Alica los dirigentes perredistas Guadalupe Acosta Naranjo, Isabel Campos Ochoa e Ignacio Ponce Sánchez", aseguró el subsecretario de Acción y Operación Política del CDE del PRI, Martín Zamora Santoyo.

"Y que me lo desmientan si pueden. Todo mundo sabe que estos tres dirigentes perredistas hicieron una alianza con Toño Echevarría para hacer subsistir al llamado Partido de la Revolución Democrática".

Y siguió: "según tengo entendido, el candidato de la Coalición Opositora, Antonio Echevarría Domínguez viene subsidiando desde 1992 a Acosta Naranjo, Campos Ochoa y Ponce Sánchez sobre todo en los tiempos postelectorales".

Por ello, recriminó, "ahora no le queda al diputado Ignacio Ponce Sánchez andar diciendo que Marmolejo y Acosta han vendido como puerco flaco al PRD, cuando esto viene sucediendo desde 1992 y en donde el legislador también participó directamente".

Sólo son un "circo y protagonismo puro las declaraciones del diputado Ponce Sánchez", concluyó.


**INSTITUTO MEXICANO DEL SEGURO SOCIAL**
**Jefatura Delegacional de Servicios Administrativos en Nayarit**
**Convocatorias por Invitación Restringida**

**Convocatoria Múlt**

En observancia a la Constitución Política de los Estados Unidos Mexicanos en su artículo 134, y de conformidad con la Ley de Adquisiciones y Obras Públicas, se convoca a los interesa en participar en la(s) convocatoria(s) de carácter restringido para la contratación de Adquisición de Formas Impresas y Canastillas para bebe de conformidad con lo siguiente: La reducción al plazo de presentación y apertura de propuestas, fue autorizado por L.A.E. CARLOS MANUEL CAMACHO CORTES, con cargo de Presidente del Comité de Adquisicion Arrendamientos y Servicios del H. Consejo Consultivo Delegacional el día 4 de Enero de 1999, mediante acuerdo 08/99, Sesión 01/99

| No. de licitación | Costo de las bases | Fecha límite para adquirir bases | Junta de aclaraciones | Presentación de proposiciones y apertura técnica | Acto de apertura económica |
|---|---|---|---|---|---|
| IMSS/CIR/NAY/08/99 Formas Impresas | Sin costo | 9 de Febrero 99 | 9 de Febrero 99 11:00 hrs | 17 de Febrero 99 11:00 hrs | 24 de Febrero 99 11:00 horas |

| Partida | Clave CABMS | Descripción | Cantidad | Unidad de medida | Cantidad mínima | Cantidad máxima |
|---|---|---|---|---|---|---|
| 1 | 0000000000 | 001.4110.00.01 Expediente Clínico | 101,500 | Pza | 101,500 | 156,000 |
| 2 | 0000000000 | 001.2924.00.02 Recetario Individual | 13,500 | Blok | 13,500 | 20,500 |
| 3 | 0000000000 | 001.0191.00.01 Interconsulta a Especialidad | 10,500 | Hoja | 101,500 | 156,000 |

| No. de licitación | Costo de las bases | Fecha límite para adquirir bases | Junta de aclaraciones | Presentación de proposiciones y apertura técnica | Acto de apertura económica |
|---|---|---|---|---|---|
| IMSS/CIR/NAY/09/99 Canastillas | Sin costo | 9 de Febrero 99 | 9 de Febrero 99 14:00 hrs | 11 de Febrero 99 11:00 hrs | 11 de Febrero 99 14:00 hrs. |

| Partida | Clave CABMS | Descripción | Cantidad | Unidad de medida | Cantidad mínima | Cantidad máxima |
|---|---|---|---|---|---|---|
| 1 | 0000000000 | 215.0151.00.01 Canastillas para bebe | 780 | Jgo | 780 | 1560 |

*Las bases de la Convocatoria se encuentran disponibles para consulta y obtención en: Retorno No.72, Colonia Obrera, C.P. 63120, Tepic, Nayarit; con el siguiente horario 9:00 a 15:00 horas.
*El idioma en que deberán presentarse las proposiciones será: Español.
*La(s) moneda(s) en que deberá(n) cotizarse la(s) proposición(es) sera(n): Peso Mexicano.
*Lugar de entrega: En el Almacén Delegacional, ubicado en la Calle Retorno No.72 Colonia Obrera en Tepic Nayarit, los días Lunes a Viernes en el horario de entrega 8:00 a 15:00 horas.
*Plazo de entrega: De acuerdo a las Bases de Licitación.
Las condiciones de pago serán: A los 30 (treinta) días naturales contados a partir de la entrega de la documentación completa en el Departamento de Presupuesto Contabilidad y Erogaciones, dependiente de la Jefatura de Finanzas Sistemas, ubicada en la Calle Calzada del Ejército Nacional No.14 Colonia Centro C.P. 63160 en Tepic Nayarit.
**Inconformidades:** Los participantes podrán presentar por escrito su inconformidad en términos de lo dispuesto en el Artículo 95 de la Ley de Adquisiciones y Obras Públicas, en la Coordinación de Responsabilidades e Inconformidades, dependiente de la Unidad de Contraloría Interna, cuyas oficinas se ubican en Leibnitz No.20 Octavo piso, colonia Verónica Anzurez, C.P. 11300 Delegación Miguel Hidalgo México, D.F.

Tepic, Nayarit 2 de Febrero de 1999

**LAE. CARLOS MANUEL CAMACHO CORTES**
Delegado Estatal en Nayarit
Rúbrica

PRESIDENCIA MUNICIPAL

# stapa el magisterio ; "gallos" para Tepic

## el Ojeda Díaz y Neftalí Castillón, las cartas ; del SNTE, reveló ayer Gerardo Montenegro , líder de la sección XX

s Trujillo

ic.- El sector , concretamente XX del SNTE en estapó a dos de os distinguidos, ables participan- búsqueda de la a del PRI a la pre- municipal de la XXV Legislatura, y, según Montenegro Ibarra, "ha sido un priísta convencido y entusiasta promotor de acciones propicias, que en mucho le han servido al Congreso Estatal, sobre todo por el ambiente conciliador que ha logrado establecer, y que le ha permitido alcanzar junto con su bancada, posicionamientos consensados con las fracciones de oposición".

PROSPECTOS DEL SNTE: Rafael Ojeda y Neftalí Castillón.

diputado Rafael az, y el actual di- os SEPEN, Neftalí Valencia.

ardo Montenegro retario General de XX del Sindicato de Trabajadores ucación (SNTE), que ambos han rera en el magis- cuentan además historial político y también en su desempeño en ones públicas.

fael Ojeda Díaz nte cumple con la ación popular en

Por su parte, Neftalí Castillón Valencia, actual titular de los Servicios de Educación Pública en el Estado de Nayarit, dijo: "cuenta con un perfil definido en cuanto a su trabajo como funcionario público. Su institucionalidad es profesional, y en su bitácora personal se aprecia una hoja de servicios limpia y dedicada al servicio comprometido con el desarrollo".

En este tenor, insistió el líder magisterial, ambos elementos son "altamente valiosos, que indudablemente podrían desempeñarse en el ayuntamiento capitalino, sobre todo porque cuentan con visión y estrategia para darle a Tepic un rumbo apegado a la certeza y la realidad".

PARA ELEGIR CANDIDATOS

# Indígenas rechazan consulta a las bases

## * Defenderán sus tradicionales usos y costumbres, advirtió el diputado local Guadalupe Cánare Baz
## * Acusó a Esidero Carrillo y Casimiro Rosas de andar promoviendo la consulta persiguiendo intereses personales

**Por Servio Tulio Berumen MERIDIANO**

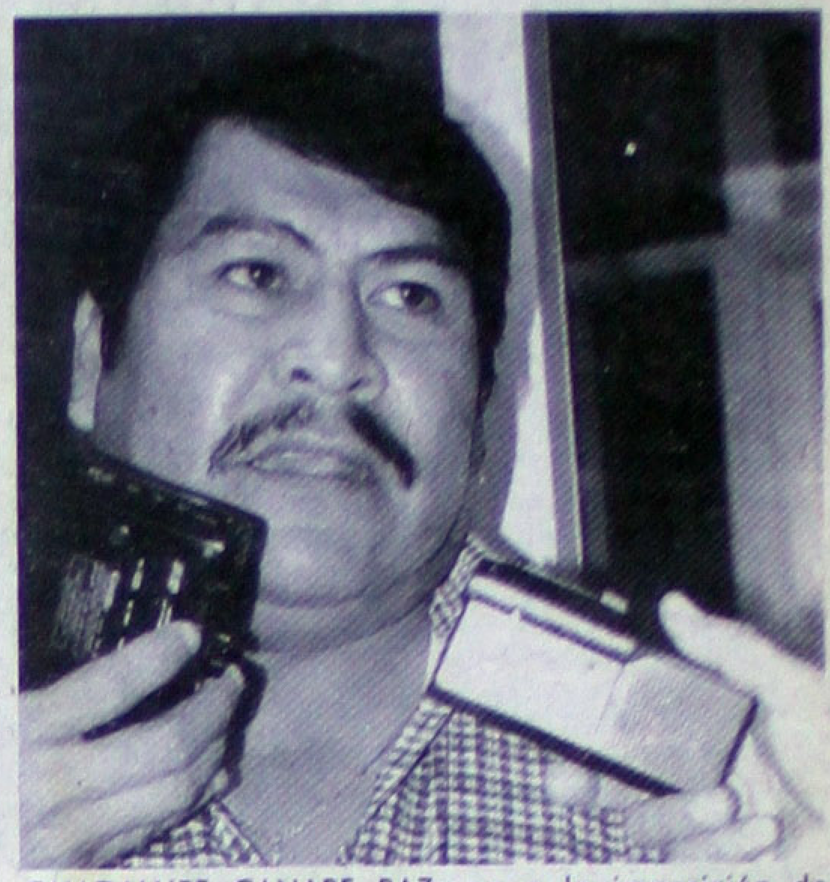

GUADALUPE CANARE BAZ: no a la imposición de 80% de indígenas en la sierra de El Nayar. (Foto: MIKE ROSALES\Meridiano).

**Tepic.**- Los representantes indígenas Esiderio Carrillo Chávez y Casimiro Rosas Ceferino están a punto de desatar un conflicto político entre las etnias del municipio de El Nayar, pues pretenden imponer la consulta ciudadana sobre el método tradicional de usos y costumbres para elegir a los próximos candidatos del PRI a presidente municipal, regidores y a la diputación local.

Así lo denunció el diputado priísta del municipio serrano, Guadalupe Cánare Baz, quien con su peculiar estilo de expresarse, afirmó: "yo lo digo sin temor a equivocarme, que el compañero Esiderio Carrillo como secretario de Acción Indígena del CDE del PRI y Casimiro Rosas Ceferino, que es el dirigente del PRI Municipal, están agitando a la ciudadanía, caso específico a los indígenas".

"Los vienen engañando -agregó- bajo el argumento de que quieren quitar lo que aquí en la Cámara de Diputados se aprobó: la reforma al artículo 7 de la fracción segunda en donde se le da prioridad a los gobernadores para que se lleven a cabo las elecciones en cuanto a sus usos y costumbres".

Dijo desconocer si para ello, los citados "tengan lineamientos del CEN del PRI o del PRI estatal", pero "lo cierto es de que estos dos compañeros, quieren quitar los usos y costumbres y pretenden imponer la consulta ciudadana como se quiere establecer en el resto de los municipios del estado".

Sin embargo, advirtió, en El Nayar, el 80% de los habitantes son indígenas "y hasta ahorita no he sabido que se haya autorizado la consulta a la base". Recordó que una ocasión ya se aplicó este método "y se la ganamos a un mestizo".

Insistió Cánare Baz que con ello quedó demostrado que son mayoría y por tanto, exigen que prevalezca el tradicional método de usos y costumbres para elegir a sus candidatos a los puestos que se disputarán en julio próximo.

"No me explico -siguió-, porqué Esiderio Carrillo y Casimiro Rosas se oponen al mecanismo de usos y costumbres. No sé si serán hijos de un extranjero, (aunque) uno es huichol y otro es cora. (Entonces) no se sabe porqué ahora quieren salirse de los lineamientos básicos de nuestro partido".

Seguramente, analizó, quieren consulta "porque no tienen acercamiento con el pueblo y con las autoridades tradicionales, (y por ello) quieren dividir a las etnias para buscar un resquicio que los lleve al poder del municipio".

Pero contra la unidad y organización de coras y huicholes, advirtió, no podrán.

Finalmente comentó el legislador indígena: "acabo de ir al Nayar y me encuentro (con) que dichos personajes trajeron con engaños a gobernadores de Mesa del Nayar, Huaynamota y Zoquipan, lo que motivó que el Gobernador General de la Tribu Cora y del Cuerpo Consultivo de Ancianos, (decidieron que) acudirán a cada una de las gobernaciones para llamar a cuentas a estas personas".

ERINO CONVENCIDO:

# iodoro ganará nvención del PAN

## ue más allá: "Lucas sería dversario de altura"

**cos Trujillo NO**

epic.- Es indudable que el triunfo en la convención do Acción Nacional será para Heliodoro de la a que representa a la militancia panista en el cuenta con el apoyo de las bases del partido, las odrían llevarlo al triunfo el próximo 7 de febrero.

o anterior fue expresado por el activista y promo- recandidato panista, el diputado local blanquiazul o Ramos Nuño, quien agregó que sin embargo onocerse que en el PAN las cosas se deciden de a las circunstancias y las preferencias y reflexio- a militancia, por lo que en la convención puede orpresas.

Ianifestó el entrevistado que luego de la visita a ancia, el precandidato Heliodoro de la Mora ha o a los blanquiazules a reflexionar en las posibili- eales que tiene el partido, sobre todo destacando ajas de cumplir con seriedad, con las plataformas tos del PAN, mismas que son símbolo de un o espíritu de engrandecer al estado y a sus habi-

amos Nuño indicó que luego del cierre del registro gados, la labor de proselitismo interno no se ha o, sino antes bien, De la Mora "busca intensificar ntacto permanente, a fin de que la base establezca erios a la hora de votar".

Il legislador panista se refirió además a las condi- en que Nayarit enfrentará el próximo proceso al constitucional, subrayando que los nayaritas n con una buena opción en la imagen de Heliodoro Mora, para ejercer un gobierno sin retórica y con es específicas.

Finalmente Ramos Nuño hizo alusión a los adver- políticos que podría enfrentar Heliodoro de la ndicando que por parte del tricolor "si fuera Lucas idato, al menos Heliodoro tendría un adversario de que le daría categoría a esta competencia electoral".

**INSTITUTO MEXICANO DEL SEGURO SOCIAL**
**Jefatura Delegacional de Servicios Administrativos en Nayarit**
**Licitación Pública Nacional**

**CONVOCATORIA: 001**

En observancia a la Constitución Política de los Estados Unidos Mexicanos en su artículo 134, y de conformidad con la Ley de Adquisiciones y Obras Públicas, se convoca a los interesados en participar en la(s) licitación(es) de carácter nacional para la contratación de Trabajos de Obra Civil e Instalaciones en Unidades Hospitalarias y Administrativas, de conformidad con lo siguiente:

| No. de licitación | Costo de las bases | Fecha límite para adquirir bases | Junta de aclaraciones | Visita al lugar de la obra o los trabajos | Presentación de proposiciones y apertura técnica | Acto de apertura económica |
|---|---|---|---|---|---|---|
| 00641024-001-99 | $1,200.00 Costo en compraNET: $840.00 | 08/03/1999 | 03/03/1999 10:00 horas | 03/03/1999 9:00 horas | 15/03/1999 9:00 horas | 29/03/1999 9:00 horas |

| Clave FSC (CCAOP) | Descripción general de la obra | Fecha de inicio | Fecha de terminación | Capital Contable Requerido |
|---|---|---|---|---|
| 30506 | Obra de albañilería | 17/05/1999 | 14/08/1999 | $300,000.00 |

*** Ubicación de la obra: H.G.Z. No.1 Av.Insurgentes Pte. s/n. Tepic Nayarit.**

| No. de licitación | Costo de las bases | Fecha límite para adquirir bases | Junta de aclaraciones | Visita al lugar de la obra o los trabajos | Presentación de proposiciones y apertura técnica | Acto de apertura económica |
|---|---|---|---|---|---|---|
| 00641024-002-99 | $1,200.00 Costo en compraNET: $840.00 | 08/03/1999 | 04/03/1999 11:00 horas | 04/03/1999 10:00 horas | 15/03/1999 12:00 horas | 29/03/1999 12:00 horas |

| Clave FSC (CCAOP) | Descripción general de la obra | Fecha de inicio | Fecha de terminación | Capital Contable Requerido |
|---|---|---|---|---|
| 30506 | Obra de albañilería | 17/05/1999 | 14/08/1999 | $ 100,000.00 |

*** Ubicación de la obra: H.G.S.Z./MF No. 10 Santiago Ixc., Nayarit**

| No. de licitación | Costo de las bases | Fecha límite para adquirir bases | Junta de aclaraciones | Visita al lugar de la obra o los trabajos | Presentación de proposiciones y apertura técnica | Acto de apertura económica |
|---|---|---|---|---|---|---|
| 00641024-003-99 | $1,200.00 Costo en compraNET: $840.00 | 09/03/1999 | 03/03/1999 14:00 horas | 03/03/1999 13:00 horas | 16/03/1999 9:00 horas | 30/03/1999 9:00 horas |

| Clave FSC (CCAOP) | Descripción general de la obra | Fecha de inicio | Fecha de terminación | Capital Contable Requerido |
|---|---|---|---|---|
| 30506 | Obra de albañilería | 17/05/1999 | 14/08/1999 | $ 100,000.00 |

***Ubicación de la obra: Zona administrativa sede en Calzada del Ejército Nacional No.14, Tepic, Nay.**

| No. de licitación | Costo de las bases | Fecha límite para adquirir bases | Junta de aclaraciones | Visita al lugar de la obra o los trabajos | Presentación de proposiciones y apertura técnica | Acto de apertura económica |
|---|---|---|---|---|---|---|
| 00641024-004-99 | $1,200.00 Costo en compraNET: $840.00 | 09/03/1999 | 05/03/1999 11:00 horas | 05/03/1999 10:00 horas | 16/03/1999 12:00 horas | 30/03/1999 12:00 horas |

| Clave FSC (CCAOP) | Descripción general de la obra | Fecha de inicio | Fecha de terminación | Capital Contable Requerido |
|---|---|---|---|---|
| 30506 | Obra de albañilería | 17/05/1999 | 14/08/1999 | $50,000.00 |

*** Ubicación de la obra: Hospital Rural No.22 San Cayetano, Nayarit.**

* Las bases de la licitación se encuentran disponibles para consulta y venta en Internet:http://compranet.gob.mx, o bien en: el Departamento de Construcción y Conservación ubicado en Calzada del Ejército Nacional No.14, Colonia Centro, C.P. 63160 Tepic,Nayarit; con el siguiente horario: 9:00 a 15:00.
*La forma de pago es: En convocante: mediante orden de ingreso en cualquier caja de la Tesorería de las Delegaciones del Instituto Mexicano del Seguro Social. Electrónico de Contrataciones Gubernamentales (http//compranet.gob.mx o http://rtn.net.mx/compranet) en las sucursales de Banco Bital, S.A. de C.V., número de cuenta 400 8513 467 IMSS-compraNET.. En compraNET mediante los recibos que genera el sistema.
*El idioma en que deberán presentarse las proposiciones será: Español.
*La(s) moneda(s) en que deberá(n) cotizarse la(s) proposición(es) será(n): Peso Mexicano.
*Se otorgará un anticipo del 30%.
*La experiencia técnica y capacidad financiera que deberán acreditar los interesados consiste en: Acreditar capital contable presentando la última declaración fiscal del ejercicio inmediato anterior o con los dos últimos balances auditados por Contador Público ajeno a la empresa y cuente con el registro correspondiente ante la Dirección General de Auditoría Fiscal Federal de la Secretaría de Hacienda y Crédito Público para avalar este tipo de documentos (anexando copia de su cédula profesional y del oficio de autorización correspondiente). Testimonio del acta constitutiva y modificaciones en su caso, según su naturaleza jurídica, con el sello del Registro Público de la Propiedad Sección Comercio. Documentación que compruebe, a satisfacción del Instituto , su capacidad técnica y Administrativa (curriculum vitae de la empresa y del personal Técnico responsable).
*Los requisitos generales que deberán ser cubiertos son: Registro actualizado de la Cámara correspondiente.
Relación de contratos de obra en vigor que tengan celebrados tanto con la administración pública como con los particulares señalando el importe total contratado y el importe por ejercer desglosados por anualidades.
Declaración escrita y bajo protesta de decir verdad, de no encontrarse en los supuestos del artículo 41 de la Ley de Adquisiciones y Obra Públicas.
Presentar solicitud por escrito para participar en la licitación.
Despues de que el área convocante haya revisado y verificado que el participante cumple con los requisitos anteriores como lo establece el boletín publicado en el Diario Oficial de la Federación el 19 de enero de 1994 por la S.H.C.P. y, aceptada su solicitud, el contratista deberá cubrir el costo de la documentación básica que incluye bases de la licitación, planos y documentación complementaria, por el importe que se indica.
*Los criterios generales de la adjudicación del contrato serán: La obra se realizará por contrato con base en precios unitarios y tiempo determinado, el fallo que emita esta entidad se sujetará a los siguiente criterios:
Aspecto técnico.- cumplir integramente con todos los requisitos solicitados en bases de licitación.
Que los programas de ejecución de los trabajos sean factibles de realizar. Plantilla técnica-administrativa adecuada acorde al programa de obra propuesto por el contratista.
Materiales de la calidad requerida por el Instituto, así como sus costos.
Aspecto económico.- que los análisis de costos, directos, financiamiento y utilidad, asi como los análisis de precios unitarios, maquinaria y equipo consideren todos los cargos procedentes estructurados en los términos que establece la Ley. Los costos de todos los insumos sean vigentes en toda la región.
*Las condiciones de pago son: Las partes convienen que los montos por los trabajos, objeto del presente contrato, se paguen en períodos no mayores de un mes, dichos montos serán presentados por el contratista a la Jefatura de Conservación de Unidad dentro de los 4 días hábiles siguientes a su terminación para que en un período no mayor de 30 días naturales sean pagados por el Instituto.
La apertura de propuestas técnicas y económicas de la licitación, asi como el fallo, se celebrarán en la sala de Juntas del Departamento de Construcción y Conservación, ubicada en Calzada del Ejército Nacional No.14 Tepic, Nayarit.

**Tepic, Nayarit 2 de Febrero de 1999**

**LAE. CARLOS MANUEL CAMACHO CORTES**
**Delegado Estatal en Nayarit**
**Rúbrica**

AGENDA DE LA SALUD

## En marcha, Programa IMSS 1999 de Atención a Salud del Adulto Mayor

*El afán es dar más años a su vida y más vida a sus años: Borrego Estrada

**México**.- El Instituto Mexicano del Seguro Social puso en marcha el Programa para la Atención a la Salud del Adulto Mayor correspondiente a este año, mediante el cual, a nivel nacional, reforzará sus acciones para la atención integral y multidisciplinaria de la salud de la población asegurada y derechohabiente mayor de 60 años.

El director general del IMSS, Genaro Borrego Estrada, señaló que con los trabajos de este programa, que desde hace tres años se desarrolla con carácter prioritario, el Instituto se suma a la celebración de 1999 como «Año Internacional de los Adultos Mayores», establecido por resolución de la Organización de las Naciones Unidas (ONU).

«Dar más años a su vida y más vida a sus años, es nuestro afán», expresó al referirse a las acciones del Programa, que en beneficio de ese importante sector realiza el Instituto y dijo que el IMSS está decidido por convicción propia, en este año y como siempre «a ser ejemplo de atención a tan dignas personas, que son razón de ser y motivación entrañable de la seguridad social mexicana».

El titular del IMSS puso de relieve cómo el Instituto trabaja en tres niveles de atención médica con el fin de que la población mayor tenga mejores niveles de bienestar. «Hoy reafirmamos nuestra determinación imprescriptible de continuar en la búsqueda de mejores soluciones a sus necesidades, con la firme y clara meta de lograr para todos una vejez exitosa, con un horizonte más amplio, con más salud y con más y mejores opciones para que puedan continuar aportando al desarrollo de México».

Por ello, los comités multidisciplinarios para la Atención al Adulto Mayor destinarán recursos para la aplicación a los derechohabientes de más de 50 años de edad, las vacunas antineumocócica, antitoxina tetánica y la antihepatitis B, hasta completar el 100 por ciento de población de esta edad; así como para administrar, por lo menos a la mitad de ellos, tratamiento antiparasitario; realizarán tres Quincenas Nacionales de Identificación de Factores de Riesgo y dos Semanas Nacionales del Adulto Mayor.

## Los peligros del invierno acechan a niños y ancianos

En la temporada de invierno debe aumentarse la ingesta de líquidos, no exponerse a cambios bruscos de temperatura y cubrir las vías respiratorias altas para evitar enfermedades. A las personas con males pulmonares crónicos se recomienda el consumo de vitaminas "C" y "E" y, por prescripción médica, las aplicaciones de vacunas específicas para evitar complicaciones graves.

El doctor José Luis Espinoza Pérez, adscrito al servicio de Neumología del Hospital General del Centro Médico Nacional "La Raza" del IMSS, agregó que entre las principales causas de los problemas respiratorios en la población se encuentran las infecciones, el tabaquismo y la contaminación ambiental.

Explicó que las personas más afectadas durante la etapa invernal son los niños y los ancianos, o sea en los dos extremos de la vida, debido a que en ambos casos el sistema inmonológico se encuentra débil o inmaduro.

Subrayó que en los adultos las afecciones respiratorias obstructivas más frecuentes son bronquitis crónica de repetición, asma exacerbada, infecciones de las vías respiratorias bajas; y en los niños en las vías respiratorias altas como rinitis, rinofaringitis, faringoamigdalitis y traqueitis.

Las afecciones respiratorias generalmente inician con un cuadro de rinorea (escurrimiento nasal), obstrucción nasal, dificultad para pasar saliva o los alimentos (disfagía), tos, expectoración y frecuentemente sibilancias y diferentes grados de insuficiencia respiratoria dependiendo del cuadro clínico que presente.

Señaló que cuando hay antecedentes de algún padecimiento crónico respiratorio y se presentan complicaciones, es recomendable acudir de inmediato con el médico general porque seguramente necesitará de un tratamiento más agresivo, de antibióticos más fuertes o tal vez de hospitalización.

El tratamiento que se ofrece cuando el problema es infeccioso comprende reposo, control de temperatura, prescripción de antiinflamatorios e histamínicos y medicamentos locales en vías respiratorias altas, en particular, antisépticos; además de incrementar el consumo de líquidos y evitar la exposición a cambios bruscos de temperatura así como cubrir las vías respiratorias.

# Más herramientas para modernizar la educac

* Entregó el gobernador Rigoberto Ochoa más de medio centenar de computadoras, en compañía del director del ILCE, Guillermo Kelley

MERIDIANO

**Tepic**.- En compañía del director general del Instituto Latinoamericano de la Comunicación Educativa (ILCE), Guillermo Kelley Salinas, el gobernador Rigoberto Ochoa Zaragoza hizo entrega este lunes de un paquete conteniendo 64 computadoras y siete impresoras, además de 86 mesas y 280 sillas, como parte de otra importante etapa de ampliación y modernización de los sistemas de enseñanza en Nayarit, en beneficio de la educación como renglón prioritario del gobierno estatal.

El nuevo equipo fue recibido por directores, alumnos y padres de familia de escuelas primarias y secundarias beneficiadas, así como por representantes de las jefaturas del sector educativo en la entidad y de centros de maestros, durante un acto efectuado en las instalaciones de los Servicios de Educación Pública en el Estado de Nayarit (SEPEN).

Correspondió al coordinador del Programa de Educación a Distancia de los SEPEN, Luis Alberto Acebo Gutiérrez, dar los pormenores de esta nueva entrega de equipo cibernético destinado a la educación.

Dijo que todos los centros educativos cuentan con la infraestructura para su óptimo funcionamiento, incluyendo línea telefónica e Internet, así como maestros debidamente capacitados tanto por instructores de los SEPEN como del ILCE, a [...] cumplimiento al Programa de Educación [...]

EL GOBERNADOR RIGOBERTO OCH[...] par de anteojos a una de las niñas [...] estos aditamentos, en el marco de la v[...] del ILCE, Guillermo Kelley Salinas.

En su turno, el director general d[...] Guillermo Kelley Salinas, expresó que [...] Televisión Educativa, inaugurada en 199[...] lar de Informática Educativa son los me[...] manos de los maestros para la impartición [...] za moderna y amena, con base en program[...] que tienden a despertar el interés del alu[...] temas.

La ceremonia también sirvió de ma[...] ga simbólica de lentes a niños y jóven[...] como parte de un programa de los SEPE[...] "Ver Bien para Aprender Mejor".

En ese mismo lugar, el gobernante [...] ró un Centro de Cómputo para Red Escol[...] ción asistió a una reunión de la Junta de [...] SEPEN, dentro de las mismas instalacione[...] dencia, donde escuchó una serie de info[...] programas educativos ejecutados en 1998 [...] tas para el año actual.

## Gira por 5 escuelas

MERIDIANO

**Tepic**.- Durante su gira de trabajo por la capital nayarita, este lunes el gobernador Rigoberto Ochoa Zaragoza inauguró una escuela de nueva creación, así como diferentes construcciones para mejorar la planta física de cuatro planteles escolares más, consistentes en aulas, servicios sanitarios y obras exteriores, con una inversión global de un millón 483 mil 672 pesos.

El mandatario efectuó el recorrido en compañía del director general del Instituto Latinoamericano de Comunicación Educativa (ILCE), Guillermo Kelley Salinas, con quien a temprana hora arribó a la primaria José Martí, donde recibieron múltiples muestras de agradecimiento por mejoras al plantel.

Después, en la "Salvador Langarica Cabrera" de la colonia Jazminez, inauguró Ochoa un aula y sanitarios. Ahí, el mandatario reconoció proceder de una familia humilde, "por eso, desde el inicio de nuestro gobierno nos propusimos gobernar para todos, pero fundamentalmente para los niños que más lo necesitan". En la primaria Luis Donaldo Colosio de la colonia Tierra y Libertad, el gobernador, acompañado también por la alcaldesa provisional Cora Cecilia Pinedo Alonso, inauguró dos aulas.

En Lomas de la Laguna, inauguraron un aula y sanitarios de la primaria Manuel Lozada, y para finalizar,

UNA DE LAS TANTAS INAUGURACIONES de ayer, en compañía de la alcaldesa Cora Cecilia Pinedo.

Rigoberto y Cora Cecilia visitaron la Secundaria Técnica número 53 "Ramón G. Bonfil" de la colonia Gobernadores, donde una alumna agradeció la construcción de los talleres y la plaza cívica.

En la gira también estuvieron el director de los Sepen, Neftalí Castillón Valencia; la secretaria de Educación y Cultura, Ofelia Domínguez; y el representante de la SEP, Román Delgado Sandoval.

ECOLOGIA

## Se integran marismas nayaritas a un proyecto trinacional de conservación

Por Angélica Cureño
MERIDIANO

**Tepic**.- Los municipios de Rosamorada y San Blas, comprendidos en la zona de Marismas Nacionales, serán vinculados y beneficiados por el programa trinacional Canadá-Estados Unidos-México para la conservación de humedales y aves migratorias, con planes de desarrollo de zonas de turismo ecológico y conservación de áreas en riesgo de deterioro.

Esta información fue dada a conocer junto con los resultados del II Taller de Vinculación de Comunidades con Aves Migratorias y Humedales, celebrado entre investigadores de las tres nacionalidades antes mencionadas, la semana pasada.

Mauricio Cervantes, representante en México de Humedales Internacionales, declaró que los proyectos a corto plazo están enmarcados en tres escuelas de tres localidades que son Platanitos, La Libertad y Rosamorada, con asesoría de la Secretaría de Medio Ambiente, Recursos Naturales y Pesca (Semarnap) y otras instituciones afines, dentro y fuera del país.

Los investigadores participantes en esta segunda ocasión provienen de Saskatchewan, Chaplin Lake, provincia canadiense de Saskatchewan; Great Salt Lake, del estado norteamericano de Utah y la región costera comprendida entre el municipio de San Blas, Nayarit, hasta el estado de Sinaloa.

Estas regiones comparten la afinidad del tipo de suelo y fauna que emigra cada año.

Los investigadores de la región son representantes de la Universidad Autónoma de Nayarit (UAN), en colaboración con Western Hemisphere Shorebird Reserve Network y Red Hemisférica de Reservas de Aves Playeras.

Asimismo, Mauricio Cervantes dio a conocer que la visita de los especialistas a la región, arrojó, en términos generales, resultados favorables, pues la zona examinada no presenta graves problemas de deterioro.

Afirmó además que existen condiciones óptimas para desarrollar programas productivos con los mismos lugareños.

3 Y 4 DE FEBRERO

## Curso de "sensibilización" educadores inici[...]

MERIDIANO

**Tepic**.- Los próximos días 3 y 4 d[...] impartirá un curso de sensibilización para las [...] Coordinadores de Zona y Supervisores de[...] Programa de Educación Inicial modalidad no[...] organizado por los Servicios de Educación [...] Estado de Nayarit (SEPEN).

La profesora Gilda Patricia García Beta[...] dinadora Estatal del Programa de Educación [...] mó que la sede del curso será el CENDI núm[...] 9 de la mañana a las dos de la tarde.

El objetivo, explicó ella misma, es que [...] operativas del programa, se conscienticen y [...] en las actividades que realizan con sus prom[...] cativos, como agentes de cambio dentro de [...] dades".

Además, enfatizó, los docentes deben [...] cada día más para mejorar el nivel educativo [...] tros hijos reciban nuevos conocimientos y u[...] alto de educación".

El Programa de Educación Inicial tiene [...] tivo primordial el desarrollo del niño de 0 a 4 a[...] en su esfera biopsicosocial.

**INSTITUTO MEXICANO DEL SEGURO SOCIAL**
**Jefatura Delegacional de Servicios Administrativos en Nayarit**
**Licitación Pública Nacional.**

**Convocator[...]**

En observancia de la Constitución Politica de los Estados Unidos Mexicanos en su articulo 134, y de conformidad con la Ley de Adquisiciones y Obras Públicas, se [...] a los interesados en participar en la(s) licitación(es) de caracter nacional para la contratación de Adquisición de Papeleria y Utiles de Oficina de conformidad con lo [...] La reducción al plazo de presentación y apertura de propuestas, fue autorizado por L.A.E. CARLOS MANUEL CAMACHO CORTES, con cargo de Presidente de [...] de Adquisiciones, Arrendamientos y Servicios de H. Consejo Consultivo Delegacional el día 7 de diciembre de 1998.

| No. de licitación | Costo de las bases | Fecha limite para adquirir bases | Junta de aclaraciones | Presentación de proposiciones y apertura técnica | Acto de ap[...] económ[...] |
|---|---|---|---|---|---|
| 00641024-005-99 | $500.00 Costo en compraNET: $350.00 | 09/02/1999 | 09/02/1999 12:00 horas | 16/02/1999 11:00 horas | 01/03/19[...] 11:00 ho[...] |

| Partida | Clave CABMS | Descripción | Cantidad | Unidad de medida | Cantidad mínima | Cantidad [...] |
|---|---|---|---|---|---|---|
| 1 | 0000000000 | 685.2678.00.01 papel para mimeografo tamaño oficio | 784.200 | Hoja | 784.200 | 1.568.[...] |
| 2 | 0000000000 | 685.2660.00.01 papel para mimeografo tamaño carta | 773.500 | Hoja | 773.500 | 1.547.0[...] |
| 3 | 0000000000 | 685.2611.00.01 papel stock 1 tanto | 91.000 | Hoja | 91.000 | 182.00 |
| 4 | 0000000000 | 570.0405.00.01 Lapiz grafito plomo No.3 | 6.716 | Hoja | 6.716 | 13.43[...] |
| 5 | 0000000000 | 698.0055.00.01 Boligrafo pluma atomica | 6.700 | Hoja | 6.700 | 13.40[...] |

*Las bases de licitación se encuentran disponibles para consulta y venta en Internet: http://compranet.gob.mx, o bien en: Retorno No. 72, Colonia Obrera, C.P. [...] Tepic, Nayarit; con el siguiente horario: 9:00 a 15:00 horas
*La forma de pago es: En convocante: a través de Orden de Ingreso en la Tesoreria Delegacional (caja) o en una institución Bancaria de la Localidad. [...] Electrónico de Contrataciones Gubernamentales (http://compranet.gob.mx o http://rtn.net.mx/compranet) en las sucursales de banco Bital, S.A. de C.V., número de [...] 400 8513 467 IMSS-compraNET,. En compraNET mediante los recibos que genera el sistema.
*El idioma en que deberán presentarse las proposiciones será: Español.
*La(s) moneda(s) en que deberá(n) cotizarse la(s) proposición(es) será(n): Peso Mexicano
*Lugar de entrega: En el almacen Delegacional, ubicado en la Calle Retorno No.72 Colonia Obrera en Tepic Nayarit, los días Lunes a Viernes en el horario de [...] 8:00 a 15:00 horas.
*Plazo de entrega: De acuerdo a las Bases de Licitación
*Las condiciones de pago serán: A los 30 (treinta) dias naturales contados a partir de la entrega de la documentación completa en el Departamento de Presup[...] Contabilidad y Erogaciones, dependiente de la Jefatura de Finanzas y Sistemas, ubicada en la Calle Calzada del Ejercito Nacional No.14 Colonia Centro C.P. [...] en Tepic Nayarit.
El comite de Adquisiciones, Arrendamientos y Servicios del H. Consejo Consultivo Delegacional, autorizo la reducción del plazo mediante acuerdo [...]253/98 [...]

**Tepic, Nayarit 2 de Febrero de 1999**

**L.A.E. CARLOS MANUEL CAMACHO CORTES**
**Delegado Estatal en Nayarit**
**Rúbrica.**

# Sociales

ALFARO
Digital Performance
Impresión a gran formato
Credencialización en plástico
Revelado e impresión de fotos
Plastificado frío o caliente
Espectaculares y carteles
Ampliaciones fotográficas digitales
Zacatecas 19 Nte.
Tel/Fax 12-01-39
Tepic Nayarit

## En Santa María del Oro

Contiguo a este espacio, será erigida la capilla para los seminaristas y con ello tendrán un lugar propio para toda celebración litúrgica tal y como lo pide la iglesia.

# Colocan primera piedra de la capilla del Seminario Diocesano de Tepic

En acto presidido por el Excelentísimo Se-r Obispo de Tepic, Alfonso Humberto Robles ota, se llevó a cabo en el Seminario Diocesano Tepic, ubicado en Santa María de Oro, la locación de la primera piedra de su capilla eneral la tarde del 12 de enero.

La colocación de la piedra se realizó en el arco de la celebración de la Eucaristía, donde ego de la homilía del Señor Obispo se pasó al gar en el que ya se construye el nuevo edificio. hí, se llevó a cabo la bendición. Posteriormente dio la lectura al documento que guarda los ombres de las autoridades eclesiales (PAPA, bispo, Rector,), así como también los nombres las autoridades civiles actuales del país y del stado.

En acto seguido, el documento se colocó entro de un frasco y junto a éste algunas cosas valor que pertenecían a la gente que hizo esencia en el lugar. Después de ese omento se regresó a la conclusión de la elebración de la santa misa.

Una parte de la construcción estará poyada por ADVENIAT, institución ale-ana que brinda ayuda a las iglesias atólicas ante alguna necesidad. Así como mbién de parte de Monseñor Silverio alcedo quien junto con el Presbítero oberto Chávez comenzarán el trabajo dicha capilla.

Asistieron al evento un buen nú-ero de sacerdotes, fieles pertenecien-s a movimientos apostólicos de la udad de Tepic, hermanos y amigos el Curso Introductorio y quienes ac-ualmente forman parte del Seminario layor. Ahora en este lugar se centra la irada los seminaristas, pues es im-ortante para el propio seminario la ronta construcción de la capilla, ya ue con ello tendrán un lugar propio ara toda celebración litúrgica tal y como pide la iglesia.

El Seminario Diocesano de Tepic, ubicado en Santa María del Oro, ya tendrá su propia capilla.

Durante el preciso momento en que fue colocada la primera piedra para la construcción de la capilla del Seminario Diocesano de Tepic, el pasado mes de enero.

Para colocar la primera piedra de la capilla del Seminario Diocesano de Tepic, se llevó a cabo una celebración eucarística por el Exmmo. Señor Obispo de Tepic, Alfonso Humberto Robles Cota.

Monseñor Silverio Salcedo y el Obispo Alfonso Humberto Robles Cota.

Luego de la homilía del Señor Obispo se pasó al lugar donde ya se construye el nuevo edificio. Ahí, se llevó a cabo la bendición.

**Seminario de Santa María de Guadalupe y San José de La Diócesis de Tepic, A. R.**

## Dios comparte contigo todo momento...

El llamado que Dios nos hace es un misterio latente para nuestra vida, ya que está hecho a nuestro corazón y nuestra inteligencia. Dios no da órdenes ni mucho menos imposiciones.

El llega de repente: casi siempre en forma suave; propone y persuade; sugiere e inquieta, dispone los hechos y las cosas; y un buen día, surge algo, no se sabe donde nace ni de donde es, de dónde viene ni por qué; que actúa y duele dentro del pecho, enreda la cabeza y hace que el corazón se sienta bien y nos habla para orientarnos al servicio de Dios, al prójimo y a la comunidad. Así es el llamado.

¡El llamado es misterioso: activo, vital, perceptible pero invisible a los ojos! Así como el aire que respiramos: vivimos de él, pero no lo podemos ver. Verdaderamente la vocación sacerdotal es un verdadero misterio.

Dios nos llama a participar plenamente al servicio de su iglesia, por tanto nos motiva a dar una respuesta generosa. Misterio que nace y se desarrolla en la familia dentro de la comunidad cristiana.

Muchos son los que han recibido el llamado de Dios y han sabido responder. La actitud de respuesta lleva consigo una formación, en donde el que escucha está en la libertad de asumirle desde un buscar, servir y permanecer o bien conocer o amar a quien lo llevará hacia un camino de discernimiento de la vocación sacerdotal.

Esta búsqueda, seguimiento y permanencia se lleva en el seminario. Lugar que busca "ser una continuación de la iglesia de la íntima comunidad apostólica formada en torna a Jesús, en la escucha de su palabra, en camino hacia la experiencia de la pascua, a la espera del Don del Espíritu hacia la misión". (PDV 60).

Estado de vida en el que se brindan los elementos espirituales, humanos, académicos y pastorales, necesarios, para una formación integral; que nos preparará en la opción por el necesitado ante los ojos de Dios. El Seminario Diocesano de Tepic, lleva a cabo también su misión; ser el lugar de preparación para todos aquellos jóvenes que escuchan el llamado a esta vocación.

Actualmente nuestra institución diocesana, al servicio de la iglesia universal, consta de tres casas de formación en las cuales se siembra la semilla de la vocación cristiana con los elementos humanos y académicos que nos ayudan a responder, desde una opción madura al llamado que Dios nos hace.

Este es el objetivo propio del seminario menor, el cual está ubicado en la ciudad de Mascota, Jal.

Seguir profundizando en nuestro discernimiento vocacional con la apertura a una nueva vida de vida pastoral y grupal, es lo que nos anima a valorar el Don de la vocación. Para ello nos pasamos a la ciudad de Ixtlán del Río, donde realizamos nuestro curso introductorio a la filosofía.

Nuestra opción alcanzará su madurez de respuesta dentro del seminario mayor, ubicado en el municipio de Santa María del Oro, Nayarit; lugar en el que cursamos dos etapas de formación. Donde desde la integración de la personalidad humana y cristiana se descubre la necesidad del conocimiento de la verdad, e interpretación profunda de la persona, su libertad y relación con el mundo y con Dios; objetivo propio de la filosofía.

Para luego, en la etapa o facultad de Teología, alcanzar la configuración de Jesucristo Buen Pastor y con ello asumir criterios, actitudes y estilo de vida que nos llevará a ser aptos para ejercer en la iglesia el Ministerio Sacerdotal.

Es con ello que con la nueva apertura del nuevo año litúrgico y en la espera del nuevo milenio; donde esperamos al PADRE como centro de toda actividad eclecial, el quien nos brinda siempre si todos los bienes para nuestra vida, en quien nos anima para describirnos como sus hijos y a colaborar en la construcción de su Reino de paz, de amor y de fraternidad.

Puesto que "la iglesia por naturaleza es vocación, es generadora y educadora de vocaciones" (PDV 35). Así pues, la promoción y preparación vocacional no depende únicamente del Obispo y Sacerdotes encargados para esta misión, sino que es misión propia de la iglesia.

**En estos días con el motivo del seminario, que celebramos como institución, queremos hacer una invitación abierta a toda la comunidad de fieles a colaborar en nuestra formación, acompañándonos siempre desde la oración y de alguna manera con su generosidad para el sostenimiento de sus casas de formación sacerdotal.**

**Hay alguien que espera lo mismo de tí...**

**(Por C.M.M.)**

SOCIALES

Consagran su unión

# Brenda y Luis Anto

La feliz pareja, Brenda Lizeth Ibarra Salazar y Luis Antonio Apaseo Gordillo. (Fotos de AMABLE VIOLETA).

**Por Amable Violeta**
**MERIDIANO.**

**Tepic.-** La Parroquia de Nuestra Señora del Carmen abrió sus puertas el sábado 30 de enero para recibir a Brenda Lizeth Ibarra Salazar y Luis Antonio Apaseo Gordillo, quienes en compañía de sus padres, Emilio Ibarra Haro, Virginia Salazar de Ibarra, Pablo Benancio Apaseo Ayala y Rosa Edelina Gordillo de Apaseo, consagraron su unión. La misa dio inicio a las 13:00 horas con el cortejo formado por el C.P. Elmer S. de la Torre, Bertha G. Cortés de De la Torre, Rosa del Carmen, Fausto Lomelí y las madrinas Yenny Zúñiga y Maricarmen Apaseo, quienes posteriormente formaron parte del rito matrimonial al enlazar a los novios y entregarles los anillos, las arras y el ramo.

Después de la celebración eucarística, los novios, junto con sus familiares y amigos, se dirigieron a un conocido salón de eventos, donde se llevó a cabo un banquete en su honor. Durante la tarde, Brenda y Luis Anto partieron momentos con sus seres queri dando y deseándole felicidad en esta nu en sus vidas.

Señor Emilio Ibarra Haro y su esposa Virginia Salazar Ibarra, papás de la novia.

Maricarmen Apaseo.

Señor Pablo Benancio Apaseo Ayala y su esposa Rosa Edelina Gordillo de Apaseo, papás del novio.

C.P. Elmer S. de la Torre y su esposa Bertha G. Cortés de De la Torre, padrinos de matrimonio.

Brenda lució en su boda hermosa.

Yenny Zúñiga.

Señor Fausto Lomelí y su esposa Rosa del Carmen de Lomelí, padrinos de velación.

# ENRIQUE IGLESIAS sigue cosechando triunfos

LOS ANGELES, California.- A principios de enero Enrique ganó el American Music Award como mejor cantante latino, al respecto comentó:

Es un honor poder ganarlo, sobre todo ganar un premio anglosajón cantandoo en nuestro idioma en un evento tan importante como los American Music Award y tan americano".

¿Es difícil llegar al corazón del público anglosajón?

``Yo creo que no, es difícil llegar a cualquier corazón. Yo creo que un idioma no divide, una cultura no divide para nada, porque al fin y al cabo todos tenemos los mismors corazones".

**¿Este tipo de premios te motiva a hacer mejores cosas?**

``Exacto, me motiva a seguir adelante, a perfeccionar todo lo que hago, a seguir rompiendo barreras, a hacer todo mejor".

**¿Dices que lo importante es romper barreras que barrera has roto?**

``Más que todo romper la barrera de idioma, cantar en los American Music Awards el año pasado, poderme presentar en sitios como los Grammys, pero hay que reconocer que esa barreras las he roto gracias al público latino, a la fuerza que me han ofrecido".

**¿No ha pensado en incursionar como actor en una telenovela?**

``Yo nunca actuaría, pero por la única persona que lo haría sería por Juan Osorio porque es una persona que siempre ha creído en mi, desde el principio, cuaando no me conocía nadie, puso un tema en su novela y gracias a eso me fue muy bien".

**¿Siempre eres tan agradecido?**

``Yo siempre he sido agradecido con la gente que me ha apoyado".

**¿A ser tan estrecha tu relación con Juan Osorio, también lo es con Televisa, que hay con Televisión Azteca?**

``Yo no estoy limitado. Televisa siempre me ha aapoyado a mi, los quiero muchísimo, pero yo si separo mucho lo que es mi compañía de discos aunque tenga que ver con Televisa con Fonovisa, una vende novelas y otra vende discos. Yo voy a cualquier programa que mi público me pida".

**¿Entonces eres libre?**

``¡Por favor!, las decisiones son mías y tomadas por mi y sólo pcor mi. A mi nadie me impide ir a ningún sitio".

**¿Y en cine que es una de tus pasiones no te gustaría actuar?**

``Me gusta el cine como espectador, como escapatoria. ¡Hombre! a veces si me imagino en la pantalla grande, pero no soy actor".

**¿Pero no te gustaría convertirte en actor?**

``No, me gusta hacer baien las cosas, no hacerlas por hacerlas". ``No sé si las hago biien, pero pienso las cosas y calculo todo. Creo que he llegado a donde estoy porque amo mi trabajo y amo mi público. A veces no todo me sale bien. No siempre canto bien, compongo bien, ni siempre gano".

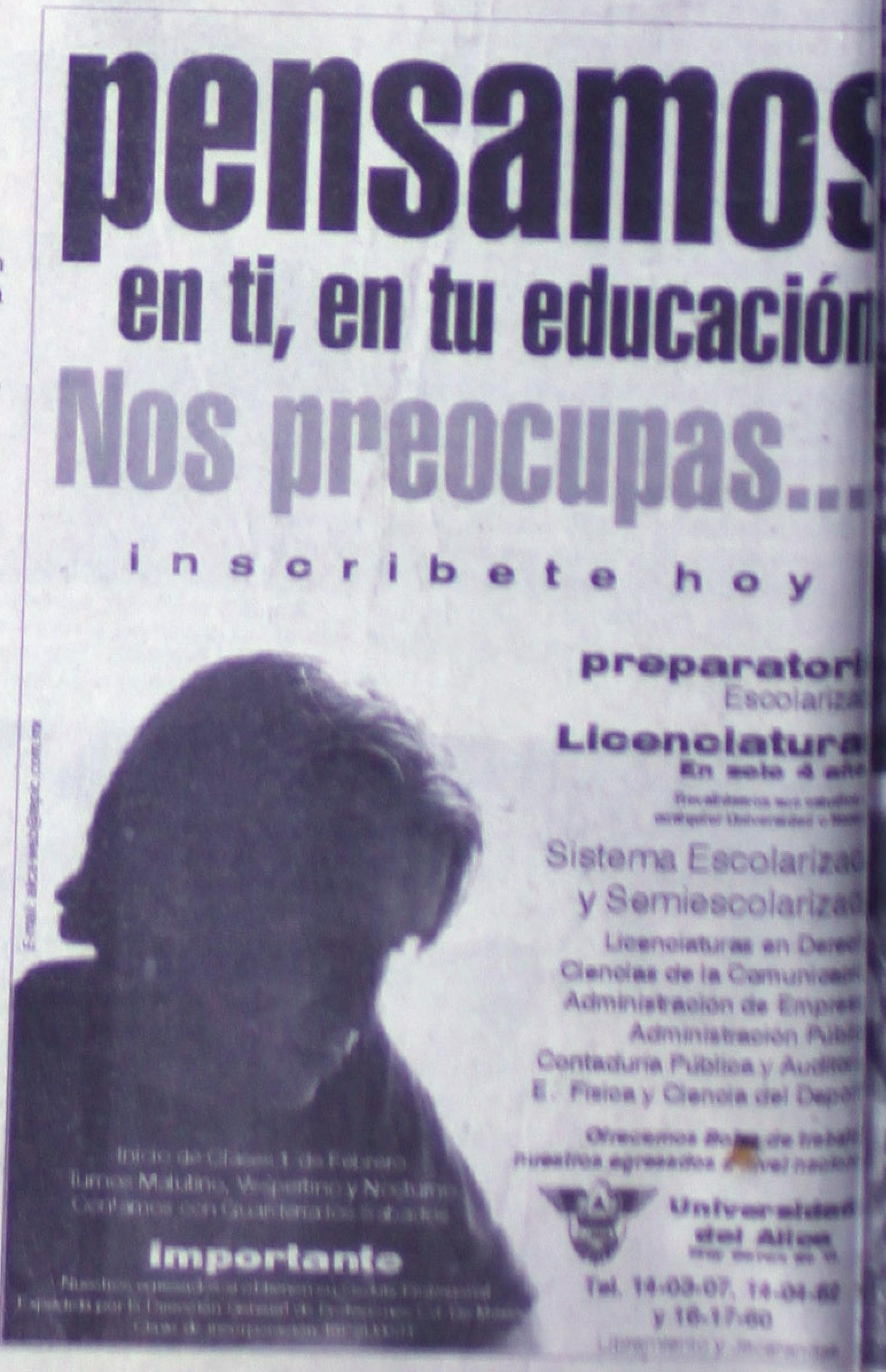

SOCIALES

# Mariana Paola recibe el sacramento del bautismo

Por Amable Violeta
MERIDIANO.

**Tepic.-** La mañana del sábado 30 de enero recibió el sacramento del bautismo la pequeña Mariana Paola quien estuvo acompañada por sus padres, Lic. Manuel Gutiérrez y Claudia Miramontes de Gutiérrez.

El Lic. Arturo Díaz González y su esposa Florencia Maldonado de Díaz fungieron como padrinos de Mariana Paola quien fue llevada ante el altar del señor con un hermoso ropón en color blanco.

Posteriormente a la celebración religiosa se llevó a cabo el festejo con un banquete que se preparó especialmente para la ocasión en el rancho de Don Rubén Gutiérrez, tío de la pequeña.

ráfica, la pequeña Mariana Paola quien recibió el
nento del bautismo.

Lic. Manuel Gutiérrez y su esposa Claudia Miramontes de Gutiérrez, papás de Paola. (Fotos de AMABLE VIOLETA).

Lic. Arturo Díaz González y su esposa Florencia Maldonado de Díaz fungieron como padrinos bautismo.

Durante la celebración religiosa.

# FIEBRE GRUPERA

aro López
ANO

pic.- Del meritíto Ruíz nos llega la a grabación de la banda de viento ayarit". Esta agrupación tiene aproxiente cinco años que se formó, su área ajo principalmente es la costa norte de estado además de que han tocado en gares del centro del país a invitación ompañía disquera. La banda, precisagraba para la marca MASTEREO de la de la república y nos acaban de infore dentro de poco saldrá a la venta el de los Puro Nayarit quienes le están o muchas ganas a su trabajo.

Escuchando su disco, por ahí sobresalen algunos temas cómo "Si volviera a nacer" de corte ranchero y "La güera bailadora", una cumbia sabrosa que invita a bailar. El sonido en si de esta agrupación es lo que se le podría llamar banda-tropical con mucha sabrosura. La banda ya está a sus órdenes en Tepic y sus alrededores, para quienes deseen contratarla hay llamar a HOLA Representantes Artísticos, teléfono 13-25-32. Si buscan calidad en sus fiestas aquí está otra opción... Para el próximo domingo llega en plan estelar la banda MARFIL a la monumental de Don Antonio, los muchachos de la MARFIL vienen de una gira que realizaron por el estado de Zacatecas y el domingo van a demostrar que sí pueden con el paquete y creemos que van a ser un buen show, por lo que sí no hay nada que hacer, qué mejor que ir a disfrutar una bonita tarde-noche llena de mucha música porque va a estar a toda banda... A quienes teníamos rato que no sabíamos nada de ellos es a los BATOZ, banda lidereada por el gordito vocalista Andrés, que por cierto que ya está más flaco... les decíamos de los batos estos que se andan tocando mucho por Guanajuato, alternando en grande con Tucanes y otros grupos de esa altura por lo que se esperan buenos augurios además de que entrando el mes de marzo graban en los estudios Fonovisa por lo que parece que una nueva luz quiere brillar en los corazones de estos batos y que mejor prueba que andar tocando a donde los llamen... Quienes deveras andan echándoles muchas ganas al asunto son los compillas del grupo SANGRE NUEVA, con nuevas inquietudes y muchas ganas de sobresalir en el ambiente porque se han propuesto metas que ya están dando frutos gracias a esa gran calidad que están demostrando en sus presentaciones, saludos pues a estos chavos y sigan con las mismas ganas porque sí se puede y ustedes mismos lo están comprobando, esperemos que nos den la sorpresa pronto con su primera grabación, mínimo... Los TRAVIESOS, como siempre, trabajando por aquí y por allá, llevando su contagiante música a todos los lugares que les digan, dando un buen espectáculo musical, la oportunidad de escucharlos en vivo será el día 13 de febrero, en la explanada de la feria, en donde va a estar el ciclón del pacífico: VAQUEROS Musical, por lo que no hay que perderse este evento... Hablando precisamente de los vaqueros, estos compas están resurgiendo y por trabajo no paran dada la gran calidad del grupo que desde sus inicios siempre lo han hecho, acaban de regresar de Guadalajara, presentándose en el famoso Río Nilo al lado de otras grandes bandas, pero los vaqueros siguen demostrando que su segundo aire va en serio y la prueba salta a la vista; para los días siguientes, nuevamente le van a dar para el estado de Jalisco por varios días hasta que se vuelvan a presentar en Tepic junto con CUISILLOS y más. Su más reciente grabación ya empieza a funcionar con algunos temas por lo que les decimos que no dejen de adquirirla... Así fue...

gran banda ori- ria de Ruíz RO Nayarit", con egundo disco.

# Horóscopos

**ARIES:** La familia ha quedado demasiado tiempo en segundo plano. Sus amistades han acaparado toda su atención y esas personas que siempre le brindan cariño y apoyo ahora las ha olvidado. No gaste en exceso, hoy no conviene hacer demasiadas compras innecesarias.

**TAURO:** Inicia una excelente semana. Si es estudiante toda su capacidad estará abierta al conocimiento; si es trabajador, su positivismo le hará ganar puntos. Los amores van por buen camino y uno comienza a ganar a los demás proyectos. Número: siete.

**GEMINIS:** Nada ganará atacando a los demás con suspicacias o bien criticando sin piedad la actitud de sus compañeros de labor. Mejor obsérvese a sí mismo y trate de cambiar esos defectos que también tiene. Tal vez su negatividad esconde gran timidez.

**CANCER:** También dentro de lo cotidiano y la familia existen causas nobles por las cuales trabajar. No sólo la paz mundial o acabar con el hambre, merecen su atención, y es válida. Pero sería bueno encender la luz en su propia casa desde ya.

**LEO:** Su vitalidad mental hoy entrará en juego, ya que tendrá que resolver un problema. Trate de disfrutar la vida un poco más. Los problemas son retos que no es necesario tomar con tanta solemnidad. No todo el mundo tiene que tener disciplina militar.

**VIRGO:** Un problema que le viene quitando el sueño desde hace tiempo hoy se resolverá. La solución estaba al alcance desde el principio, sólo que no podía verla entonces. Parece que el tiempo finalmente es la verdadera solución a lo difícil.

**LIBRA:** El amor nuevamente toca a su nariz. Si ya tiene pareja piense serenamente si debe aceptar lo que se presenta o no. Ponga en una balanza lo que corresponda y decida. Parece que el tiempo finalmente es la verdadera solución a lo difícil.

**ESCORPION:** La intriga en la familia sólo lleva a la separación de sus miembros. No se ganará nada en especial promoviendo conflictos en serie y en base a habladurías. Si no tiene información fidedigna, confíe en los suyos y respáldelos.

**SAGITARIO:** Un día sin muchos altibajos, más bien tranquilo. Probablemente se sentirá desesperado de que las cosas no marchen al ritmo que a usted le interesa. Cálmese. Recuerde que todo necesita un tiempo para madurar, como las frutas.

**CAPRICORNIO:** Día que transcurre sin mayores cambios. La rutina se impondrá a lo largo de la mañana. Cuide su espalda y su estómago, ya que puede sentir algunas molestias. No es buen momento para llegar a acuerdos o cerrar tratos sin análisis previo.

**ACUARIO:** Usted hace muchas cosas por altruismo, sin esperar nada a cambio; sin embargo también es muy ambicioso y hace muchas cosas por simple interés. Defina sus actitudes para que todos sepan a qué atenerse frente a usted.

**PISCIS:** Una persona muy cercana a usted necesita de su apoyo y ayuda. Más moral que física. Escúchela con atención. No pierda la objetividad y así su asistencia será más efectiva. Palabra clave para hoy: diplomacia; número de suerte, tres.

Elena Yanina Corona del Toro festejó con una misa de acción de gracias sus quince años.

## Quince años de
# Elena Yanina Corona del T

Por Mónica Treviño
MERIDIANO.

**Tepic.**- Llena de alegría se presentó ante el altar de la iglesia de los Sagrados Corazones de Jesús y María, la linda jovencita Elena Yanina Corona Del Toro para ofrecer gracias a Dios por todos lo dones recibidos a lo largo de sus primeros quince años de vida, la noche del pasado sábado 30 de enero.

La quinceañera es hija del joven matrimonio compuesto por el señor Juan Arturo Corona Preciado y Susana del Toro de Corona, quienes embargados de orgullo y amor por su hija escucharon las emotivas palabras que el sacerdote Cresencio González le dedicara en la homilía.

Apadrinaron a Elena Yanina lo señores Meza Barajas y Blanca Echevarría; asimismo sentes en la misa sus abuelos maternos G Gallardo y Belén Treviño de Del Toro. Despu acción de gracias se ofreció una recepción donde la quinceañera disfrutó mucho su día en amigos y familiares.

Juan Arturo Corona Preciado y Susana del Toro de Corona, papás de Yanina.

Marco Antonio Meza Barajas y señora Blanca Echevarría de Meza, padrinos de quince años.

Gabriel del Toro Gallardo y Belén Treviñ Toro, abuelos de la quinceañera.

# Bill Gates
## el genio de la informática, lanza un nove aparato para navegar en Internet

Es increíble hasta donde ha avanzado la tecnología y en pocos años más al brincar de un milenio a otro, no se perfilan aún los límites del progreso.

Bill Gates es un visionario y como magnate de las telecomunicaciones, siempre está pendiente de cómo hacer negocio tras negocio. Ahora su última adjudicación es haber adquirido los derechos sobre un invento que viene a revolucionar el interés del público por ingresar a la red del Internet, pero en una forma sencilla y menos costosa que tener que poseer un ordenador. Se trata de la Web TV, un aparato similar a un monitor de televisión que puede controlarse por mando a distancia, ingresando a la navegación de manera rápida y fácil, como si se tratara de poner una película en un reproductor de video. Este innovador aparato fue creado por un par de jóvenes californianos que vendieron los derechos tanto a Sony como a Phillips para que estas empresas los produzcan en serie, tal y como lo hacen con los electrodomésticos. Es indudable que son muchos millones de personas en el mundo que no saben como internarse en la red por su complicada fórmula y a su vez, esto mismo les ha hecho perder el interés ante el cúmulo de oportunidad que ofrece, pero con este invento todos ellos podrían tener acceso rápido y más económico. Son tantos los empresarios que han visto la potencialidad de este artefacto que hasta están pensando en crear contenidos dinámicos, como los videos interactivos, que resultarán tan atractivos y emocionantes para los usuarios que se internen en la red, como el simple hecho de mirar su programa de televisión.

**NACE LA WEB T.V.**

A finales del 97 ya había aparecido en los Estados Unidos la Web T.V., y una fuerte campaña acompañó a su lanzamiento, sin embargo, las ventas no resultaron como se esperaba y pareció un negocio fallido, y no fue sino hasta que el propio Bill Gates tomó cartas en el asunto que empezó a ver un futuro que podría convertirse en una mina de oro. Fue él quien compró los derechos y preparó una eficaz campaña de mercadeo para que este invento fuera rentable. El punto de partida para el éxito de este aparato, es el mayor volumen de compradores que logre captar, así como el número en escala masiva de sus usuarios, que ingresarán no a Internet sino a una red paralela que es precisamente la de Web TV Network, que próximamente se convertirá en Microsoft Network, donde Gates cobrará por anuncios publicitarios una verdadera fortuna.

**FUNCIONAMIENTO**

Este dispositivo que puede ser añadido al televisor común y corriente es en la versión que han fabricado Sony y Philips, una cajita del tamaño de un libro que va conectada directamente a la línea del teléfono y al aparato televisor. Para entrar a Internet se debe tener una suscripción al servicio de Web TV Network.

Algunos modelos de televisión ya incluyen una tarjeta de expansión integrada al mismo receptor al cual se conecta el aparato y en su pantalla al acceder al modo de Internet vía Web TV aparecen los apartados necesarios para comenzar a navegar. Por ejemplo, cuando el televisor es puesto en modo de Internet, en la pantalla aparecen las diferentes opciones: "Mail", para recibir y mandar un correo electrónico con mensajes que pueden llevar audio y video: "Favorites", con este apartado se puede ingresar de inmediato a las páginas que desee el usuario; "Explore" en éste se despliega un directeorio con las direcciones más interesantes para navegar; "Search", aquí se pone en actividad un 'robot' para buscar documentos en la WWW; "Info", muestra al usuario la dirección de la página a la que ha entrado. Por otro lado, también se encuentra un espacio denominado "Multiple accounts", opción mediante la cual cada miembro de la familia puede tener su propioo correo electrónico; el espacio "Around town", permite acceder a información y servicios locales dispuestos por la red de la Web TV y,

finalmente, "Go to", que incluye el despliegue de un menú para escribir la dirección de la página a la que se pretende ir. Todas estas opciones se manejan por medio de un control remoto que no difiere mucho de los regulares de cualquier televisión, claro, con sus debidos comandos específicos para ingresar a la Web TV. En este control se incluyen teclas o botones que encienden el aparato televisor, otro para conectar a Internet y uno más para regresar al modo de televisión normal; un botón funciona como ratón y otro para abrir los enlaces; uno para abrir el panel de opciones, y otros cuatro más que dan las últimas doce páginas visitadas, abre la 'home page' de la red de Web, despliega la última página vistada y mueve la página de arriba a abajo.

**VENTAJAS Y DESVENTAJAS**

Como es de imaginarse, este revolucionario aparato tiene sus 'pros' y sus 'contras', pero tiene como principal beneficio el que ya no es necesario poseer un ordenador para navegar en la red, ahora es posible hacerlo desde la televisión común.

Como ventajas, la Web TV permite a los neófitos en informática subirse a una especie de bote salvavidas, porque permite pasar de la televisión al Internet como forma de entretenimiento y lo mejor es que con esto es posible ver la televisión y navegar al mismo tiempo con tan sólo cambiar el canal. Otra ventaja es que este dispositivo es más económico que un ordenador. El mercado es tan amplio que en Estados Unidos las empresas de entretenimiento están preparando ya contenidos específicos para ser integrados a la red de Web TV. Se estima que para dentro de dos años más habrán unos 14.7 millones de televisores conectados a la red. En contraposición, algunas desventajas tiene este nuevo invento como son la baja calidad de las imágenes reproducidas en el televisor, de las páginas diseñadas para las panta ordenador normal aparecen muy len son demasiado estáticas, sobre tod que están acostumbrados a los videos mismo se piensa que para crear una interactiva por este medio falta aún m feccionamiento de su tecnología, en serie de detalles que con el tiempo s que afinar...

**MAS LIMITACIONES**

Algunos expertos como Jordi A profesor de Nuevas Tecnologías de la ción de la Universidad de Jaime I, de ven una gama de serias limitaciones aparato. Considera que desde que B compró la Web TV, la idea de navegar desde el sofá, es un gran acierto, sin e hay evidencia de que no es tan fácil co Como la televisión funciona desde u específico que difunde su programac grupo de receptores consumidores, motivo la única forma de interactuar co visión es la utilización de los comandos desmedida. Los correos electrónicos y cacciones de la red no están diseñadas vistos en una pantalla normal de televisió que su recepción no es clara y sobre to ser vistos los textos a distancia. Por otro páginas de Web necesitan de tres a cu tallas de televisión para reproducirse e completa, ateniendo como resultado qu tenido que diseñar dentro de la red una instrucciones específicas acorde al for Web.

Esta son algunas de las muchas li nes que aún persisten en est disposit tendrá que optimizar su funcionamien espera una penetración real en el mercad dial, mientras tanto, la opción está ahí dis a un precio entre 300 y 400 dólares consumidor potencial. Y hasta la próxima.

ALFARO
ital Performance
Impresión a gran formato
Credencialización en plástico
Revelado e impresión de fotos
Plastificado frío o caliente
Copias a color y carteles
Impresiones fotográficas digitales

# DEPORTES

TEPIC, NAY. MARTES 2 DE FEBRERO DE 1999. Meridiano

SPORT WORLD

### e nombrado Jugador o por la FIFA

CLONA, El volante Zine-dine ntegrante ección de u país que no local la Mundo de elegido el no el Jugador del Año por la FIFA. sileño Ronaldo, quien ganó este os dos últimos años, quedó segun- técnico eligió tres jugadores y 93 stimaron que Zidane fue el núme- e 1998. El croata Davor Suker rcero con 108 puntos, seguido por de 18 años Michael Owen, la gran n de la Copa Mundial de Francia, El argentino Gabriel Batistuta se el quinto lugar al suma. .0 puntos primero en las boletas de tres El brasileño Rivaldo quedó sexto ntos.

### ras sigue como ro uno del mundo

MONACO. El estadounidense Pete Sampras se mantiene al frente de la clasificación del tenis profesional masculino, pese a no haber competido en el Abierto de Austra- mer Grand Slam de la temporada. Por su parte, Yevgeny Kafelnikov tió en el primer ruso que gana ese n y ascendió al puesto número tres lafón de la ATP.

### esmiente afirmaciones Samaranch

NA, Suiza. é Olímpico cinal emitió un comuni- el que des- energica- o que des- mo «la can- inexactitudes y distorsiones» que undiendo la prensa sobre el presi- del organismo, Juan Antonio nch.

l documendo se hace eco del males- expresó el propio Samaranch el o cuando declaró que está harto de upideces» que dice la prensa.

### uay no tiene técnico la Copa América

MONTEVIDEO. A escasos cinco meses de la Copa América que se disputará en Paraguay, la ón uruguaya todavía no tiene direc- nico. El presidente de la Asociación aya de Fútbol, Eugenio Figueredo, yado la designación de Víctor Púa, de la selección sub20 qúe salió npeona mundial y recientemente npeona sudamericana.

Sin embargo, parece que no hay con- ha surgido una fuerte corriente que era que Púa debe seguir al frente de eniles.

### elección de Brasil irá ira por Asia

DE JANEI- rasil tendrá imo mes una dos encuen- or Asia y en n partido de ha de las se- ales de la del Mundo ia 98 contra Holanda, dijo el lunes el or técnico de la selección, Wanderley aburgo. Brasil se enfrentará el 28 de a Corea del Sur y tres días después n.

Asegura el mediocampista nayarita Marcelino Bernal

# ¡Protegen a Chivas!

Foto: MERIDIANO/Sun.

- Ello, respecto a la expulsión que sufrió en el encuentro ante Guadalajara por el manotazo sobre Alberto Coyote
- Jesús Alfaro, que paró todo al Guadalajara, admitió que sólo fue una buena actuación y consideró que no es la mejor de su carrera

UNIVERSAL

Guadalajara.- El jugador de los Tuzos del Pachuca, Marcelino Bernal, expresó que a Chivas se le protege demasiado, aunque consideró que éste es un equipo que no lo necesita, por lo que significa en el futbol mexicano.

Enfadado por la expulsión, Bernal mencionó que nunca pensó dar un codazo al jugador tapatío, Alberto Coyote, "simplemente fue el vuelo que llevaba mi brazo, pero creo que el árbitro se hizo de la vista gorda del golpe que él me dio a mí".

Y agregó, que "además de que Coyote sabe hacer muy buen teatro", explicó el ex elemento del Monterrey, "no es que llore, simplemente que todos debemos estar medidos con la misma vara, si ahora nos hicieron eso espero que después nos toque a nosotros".

Asimismo, comentó que para Pachuca lo importante es acumular puntos, "hay que recordar que tenemos el problema del porcentaje y sólo con buenas actuaciones podemos hacer camino para seguir en el máximo circuito de la Primera División del balompié mexicano".

Mientras tanto, el portero del cuadro tuzo, Jesús Alfaro, que paró todo al Guadalajara, admitió que sólo fue una buena actuación y consideró que no es la mejor de su carrera "tengo que poner los pies sobre la tierra y no soñar todavía".

Explicó que ante la expulsión de Bernal desde el primer tiempo, su equipo tuvo que ubicar a dos defensas más y les valió llevarse el punto, "hora debemos observar las fallas que tuvimos y mejorar nuestro accionar".

En una de las zonas del estadio Jalisco, se observó la presencia de los dos ex técnicos del Pachuca, Rubén "Ratón" Ayala y Andrés Fassi, quienes estuvieron acompañados de Efraín "Cuchillo" Herrera.

FERNANDO PLATAS

## UN ESFUERZO POR TRIUNFAR

*SUN*

México.- El clavadista Fernando Platas dijo que como en cualquier deporte para triunfar se requiere de un gran entrenamiento, privarse de varias cosas y sobre todo llevar una vida metódica con una estricta disciplina, sólo así se puede lograr triunfos importantes en la vida.

*El clavadista mexicano dejó en claro que en cualquier deporte para ganar se tiene que entrenar bastante y contar con disciplina

*Además, competirá en los preselectivos del Grand Prix a realizarse en Alemania y otro en Rusia, para poder participar en los Panamericanos de Winnipeg 99

El clavadista mexicano manifestó que diariamente entrena cinco horas en la alberca del Centro Deportivo Olímpico Mexicano, además de realizar otra clase de ejercicios para mantenerse en forma y realizar sus clavados, que le han dado muchas satisfacciones tanto a nivel nacional e internacional.

El medallista de oro en Nueva Zelanda en la prueba de trampolín tres metros, señaló, que "llevo una vida normal como cualquier deportista, solamente que no puedo desvelarme, tengo que cuidarme, para mantenerme en forma y llevar una dieta alimenticia para no subir de peso".

Agregó, que "el estar delgado, me ayuda mucho al realizar las vueltas en el aire para ejecutar un buen clavado, además, se debe practicar mucho tiempo".

Los planes a futuro de Fernando Platas, son, continuar trabajando fuerte al lado de sus compañeros y poder viajar a Winnipeg donde tratará de conseguir alguna medalla para México en los Juegos Panamericanos.

Indicó que antes de viajar a los Panamericanos, competirá en los preselectivos del Grand Prix a realizarse en Alemania y otro en Rusia, para ganarse el derecho de participar en los Panamericanos de Winnipeg 99.

## Violentos disturbios en Denver tras el triunfo de los Broncos

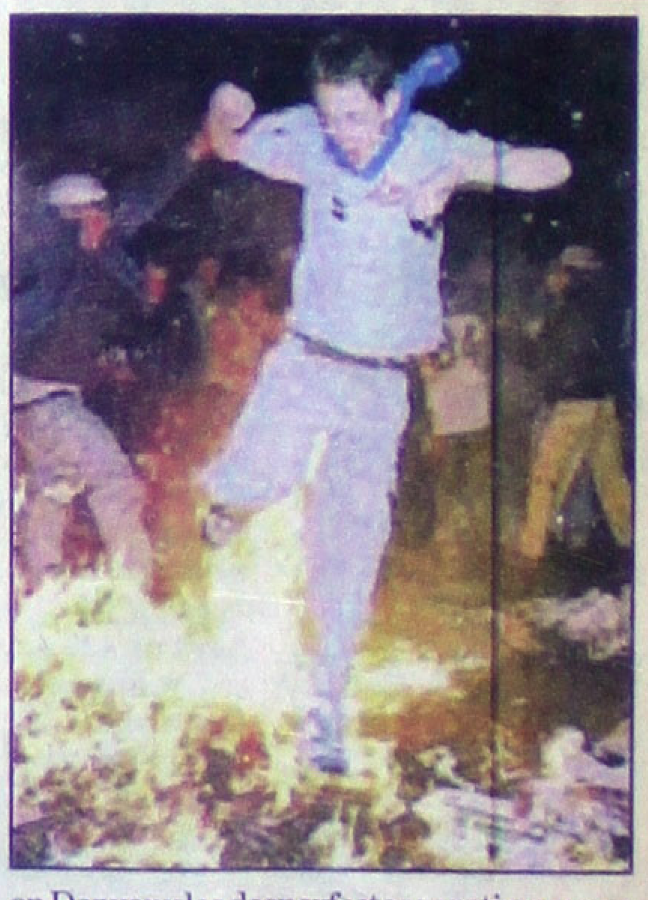

DENVER, Estados Unidos. La policía empleó gas lacrimógeno en la noche del domingo para dispersar a las masas de gente que se lanzaron a las calles de Denver para celebrar la segunda victoria consecutiva de los Broncos en el Super Tazón de fútbol americano.

Los bares del centro de la ciudad se vaciaron al concluir el partido y los aficionados comenzaron a encender fogatas y arrojar petardos. Cuando la muchedumbre se negó a dispersarse voluntariamente, la policía arrojó el gas lacrimógeno, mientras los fanáticos rompían cristales, atravesaban coches en las carreteras e incendiaban contenedores de basuras, informó Andrew Hudson, un portavoz del alcalde.

Los Broncos ganan el Super Tazón por segundo año consecutivo

En otros lugares, la multitud subió a los postes del alumbrado público y arrojó piedras y botellas contra los agentes. Los daños causados después del triunfo de los Broncos sobre los Halcones de Atlanta por 34-19 fueron mayores que los registrados en las celebraciones del Super Tazón de 1998, precisó Hudson. Veinte personas fueron arrestadas en Denver y los desperfectos se estimaron en 160.000 dólares, añadió el portavoz.

También se informó de disturbios en otras ciudades del estado de Colorado.

El año pasado, unas 30.000 personas se congregaron en el centro de la ciudad después de que los Broncos derrotaran a los Packers de Green Bay en el Super Tazón. Hubo más de 25 arrestos y 50 personas se desvanecieron a causa del gas lacrimógeno.

# La Plaza México

*Por Guillermo Salas*
*SUN*

México.-¡Qué torero más honesto es Manuel Caballero...!

Ayer tuvo una actuación de un mérito mayúsculo, por fallar con la espada sólo dio una vuelta al ruedo, recorrido que tuvo sabor a una oreja, sin lugar a dudas. En este festejo Manolo Mejía, por pinchar a su primero y por estocada baja en el cuarto, saludó en el tercio y sufrió un maromón de órdago cayendo de cabeza.

Se informó que en la enfermería sufrió un par de desmayos, estando en observación, pues esos golpes tiene consecuencias muy delicadas. Es un buen síntoma el hecho de que Manolo haya salido de la enfermería para lidiar el cuarto de la tarde. En tanto que el joven Alfredo Gutiérrez, una vez más su falta de experiencia le ha hecho naufragar nuevamente. Este negocio es impredecible que los hemos señalado de siempre. Altamente difícil y a largo plazo. Alfredo le falta madurar. El problema, por lo poco y sín la continuidad deseada, que se torea en México.

Ayer nos sorprendió que la entrada fuese un tanto baja, por ahí de las 12 mil personas, pero nos espera un fin de semana en que habrá dos entradones totales: el día 5, fecha aniversario de la inauguración de la Plaza México, con Miguel Espinosa "Armillita", Enrique Ponce, Oscar Sanromán y Julián López "El Juli" con ocho astados de Xajay, de Javier Sordo Madaleno.

Y para el domingo 7, la entrevista esperada, el mano a mano de Eulalio López "Zotoluco" y Enrique Ponce, con un encierro de Vicky de De la Mora.

Ayer se lidió un encierro muy en tipo de Reyes Huerta. Corrida bien criada, los toros enmorrillados, con pecho, pero sin defensas abundantes. Eso ya no se acepta, ahora el toro deformado, sin tipo de su procedencia, pero con pitones y a otra cosa.

Ante todo debe considerarse el tipo, ya el toro bonito, el toro agradable no es del agrado del público. Y éste que es el supremo hay que darle gusto, aunque ¿realmente sabe lo que quiere? Con perdón de ese sector del público y de los miembros de las mal nacidas Comisiones Taurinas, ni idea tienen, menos saben lo que desean.

Ayer saltaron a la arena siete ejemplares. De los cuales nos gustaron el primero por su clase, aunque el toro se rajó y fue el refugio de tablas. Tampoco nos disgustó el sexto, asimismo el cuarto que al final se acobardó. El segundo protestado por poco presencia. Tercero, quinto y el séptimo de regalo, cumplieron nada más.

Ya corrigió el camino Manolo Mejía. No ha podido todavía liberarse de un sector que le molesta con razón y sin ella. Ayer tuvo una labor torera, sin escatimar esfuerzo, en momentos trazando un toreo técnico y haciendo las cosas como Dios manda. Le cuesta trabajo que la gente le responda.

El hecho de que ese sector de detractores no tengan motivos para meterse con él, habla muy nítidamente

de su labor. Primero "Rey de Reyes", que se hizo ovacionar con el capote, banderillas y su trasteo ha sido interesante, con series muy bien logradas, sobre todo con la mano izquierda.

El toro con calidad, bueno, se rajó y en cuanto Mejía le pudo se fue el refugió de las tablas. Cuando mas entregado estaba el torero vino un maromón de órdago, Manolo cayó de cabeza. Retornó despu[...] servicio médico.

Siguió en el mis[...]ma que pinchó una v[...] estocada. Saludó en el [...]

Volvió a la enferm[...] en reposo. Y salió de ella[...] selas con "Bien Portado[...] estuvo muy bien, y la g[...] dió.

ABARROTES

ATUN en aceite y agua Mazatun de 174 grs. $6.50 A $5.70
JUGOS Y NECTARES Del Valle lata de 355 ml de $4.50 a solo... $3.45
LECHE EN POLVO NIDO Kinder Nestlé de 360 grs de $20.35 $18.75
HARINA DE MAIZ Maseca de kilo de $3.89 a solo... $3.25
AGUA MINERAL C/6 PZ. Etiqueta Azul de $18.90 a solo.... $15.50
PASTA p/sopa Yemina de 200 grs. de $2.10 a $1.55
MEDIA Crema Nestle de 225 grs.de $7.50 a $6.45
DETERGENTE FOCA DE KILO DE $11.20 A $9.95
ACEITE DE PINO Ley-Way de litro de $8.95 a solo...... $5.50
PAÑAL Suabebe mediano Uni c/14 pzas. de $18.75 a solo...... $15.50
PAÑAL Suabebe Uni grande c/14 pzas. de $22.95 a solo...... $18.95
HARINA DE TRIGO Noroeste de kilo de $3.50 a solo...... $2.80
BLANQUEADOR LIQ. Ley-Way de litro de $3.50 a solo...... $2.60
PAPEL HIGIENICO Fancy c/4 pzas. de $4.85 a solo...... $3.95
SERVILLETA BLANCA Perla c/250 pzas. de $6.85 a solo...... $5.30
LECHE descremada light Parmalat de litro de $6.20 a solo...... $5.90
DETERGENTE FOCA de kilo de $11.20 a solo...... $9.95
ACEITE VEGETAL Aurora de litro de $11.30 a solo...... $9.45
30% DE DESCUENTO EN TODA LA LINEA DE CHILORIO EN LATA CHATA
MAYONESA c/limon ycasera Kraft de 350 grs de $12.15 a solo.... $9.55
GELATINA todos sabores Jell-o de 170 grs. de $4.85 a solo.... $3.75
CEREAL CHOCAPIC Nestlé de 550 grs de $21.90 a solo... $14.35
FRIJOL PINTO EMP. Ley de kilo de $7.95 a solo..... $6.75
ALIMENTO P/PERRO Tasty Nugget de 4.4 lbs de $14.65 a... $9.95
ELOTE Dorado Entero Del Monte de 225 grs. de $4.95 a... $3.45
PURE de tomate cond. brick Del Fuerte de 210 grs. de $2.25 a solo $1.75
CHILE JAL. R/VERDES La Costeña de 220 grs de $2.95 a..... $2.20
CAFE DOLCA NESTLE de 100 grs. de $15.85 a solo..... $13.75
SALSA CATSUP Del Monte de 225 grs. de $4.90 a solo $3.55
HARINA de Maiz Maseca de kilo de $3.89 a $3.25
MAYONESA C/LIMON Y CASERA KRAFT DE 350 GRS. $12.15 A $9.55
GELATINA TODOS SABORES JELL-O DE 170 GRS $4.85 A $3.75
GALLETA Butter Royal Royal Crown de 1 libra de $29.95 a solo.... $21.95
JUGOS Y NECTARES Jumex brick de 200 ml de $2.55 a solo.... $1.75
SARDINA en salsa de tomate Guaymex de 425 grs de $6.15 a solo.... $5.40
CORN FLAKES Kellog´s de 500 grs. de $16.80 a solo.... $13.35
ATUN en aceite y agua Mazatun de 174 grs de $6.50 a solo.... $5.70
QUICK sabor chocolate lata de 400 grs de $13.50 a solo.... $11.35
MEDIA CREMA NESTLE de 225 grs. de $7.50 a solo.... $6.45
LECHE semi-ultra Parmalat de litro de $6.20 a solo.... $5.90
JABON amarillo barra de 400 grs. Fácil de $3.75 a solo.... $2.95
LECHE descrem. lite Parmalat litro de $6.20 a solo.. $5.90
PASTA P/SOPA Yemina de 200 grs de $2.10 a solo.... $1.55
MANTECA vegetal Inca de kilo de $12.50 $11.25
NESCAFE clasico Nestle de 100 grs. de $17.95 $15.75
ACEITE vegetal Aurora de litro de $11.30 $9.45

FRUTAS Y VERDURAS
ACELGA FRESCA mazo de $3.89 a solo.... $1.85
CAMOTE AMARILLO kilo de $5.90 a solo.... $3.95
CEBOLLA AMARILLA kilo de $7.89 a solo.... $5.90
CEBOLLITA CAMBRAY mazo de $5.90 a solo.... $3.90

VINOS
VODKA ABSOLUT de 750 ml de $179.00 a solo.... $139.00
RON AÑEJO BACARDI de 946 ml de $64.50 a solo.... $59.90
MEZCALITO de Oaxaca 960 ml de $43.90 a solo.... $37.90
30% DE DESCUENTO EN TODO EL AGUARDIENTE BLANCO DE LITRO MCA. VIVA ZAPATA
VINO BLANCO Y TINTO Chantillon de 750 ml de $56.50 a .... $49.90

CARNES
CHULETA DE PUERCO kilo de $34.90 a solo.... $29.90
MILANESA DE PUERCO kilo de $33.90 a solo.... $29.90
CORAZON DE RES kilo de $16.90 a solo.... $11.90
PULPA EN TROZO de puerco kilo de $32.90 a solo.... $29.90
CABEZA DE PUERCO kilo de $9.39 a solo.... $6.90
POLLO BACHOCO EN mitad kilo de $16.90 a solo.... $13.50
HIGADO DE RES KILO DE $14.50 A $9.50
TORTAS emp. de Pollo kilo de $27.90 $22.90
ESPINAZO DE PUERCO KILO DE $7.90 a $6.25
PANCITA DE RES kilo de $10.90 a solo.... $4.90
POLLO ENTERO Bachoco kilo de $16.90 a solo.... $13.50
TRIPA DE PUERCO kilo de $10.80 a solo.... $9.90
POLLO empanizado kilo de $18.90 a solo.... $15.90
RIÑON DE RES kilo de $9.70 a solo.... $7.90

FUENTE DE SODAS
SANDWICH C/JAMON Y queso de $6.90 a solo.... $5.90
MOLLETES C/QUESO de $5.50 a solo.... $4.90
QUESADILLA C/QUESO y carne de $12.90 a solo.... $11.50

PERFUMERIA POPULAR
SHAMPOO Y ACOND. Daily Defense 400 ml de $33.90 a.... $26.90
DESODORANTE Mistral roll-on de 60 grs. de $12.90 a solo.... $8.50
SHAMPOO Y ENJ. D'Arcy 473 ml de $11.90 a solo.... $5.95
MAQUINA Sensor Excel Gillett c/2 pilas AA de $32.50 a solo.... $26.90
FIJADOR EN GEL NAT. Breck de 420 grs de $26.95 a solo.... $14.90
CREMA LIQ. REAL 2X1 p/todo tipo de piel de $17.90 a solo.... $15.90

ENSERES MENORES
PLANCHA vapor Phillips Silver Stone mod. HI2 de $320.00 a.... $239.00
LICUADORA 1 vel. mod. 890-00 Osterizer de $299.00 a.... $269.00
VIDEOGRABADORA C/R 4 cbz. JVC mod. HRA33/450U de $1999.00 a.... $1899.00
PICADORA Multipractic Braun mod. MR-370 de $319.00 a.... $205.00
SANDWICHERA mod. T/90 /BK1 Moulinex de $299.00 a solo.... $205.00
DESCANSA Banco plastico Kartell blanco de $64.90 a solo.... $45.00
DISCMAN GPX Personal mod. C3900 de $549.00 a solo.... $420.00

ACCESORIOS DE BEBES
MESITA INFANTIL de plastico v/cols. de $39.90 a solo.... $27.90
MAMILA CURITY Individual de $2.50 a solo.... $1.75
VASO Entrenador Nursery dec. mod. 1862-Z de $11.90 a solo.... $8.90
TOALLAS Humedas Rep. Johnson s 80 pz. de $33.90 a solo.... $26.90

HOGAR
BOMBA DE PLASTICO p/garrafon de agua DICO de $18.90 a solo.... $14.50
ESCOBA DE PLASTICO 5 hilos mod. 1005 ALAGU de $24.50 $18.90
TELA Multiusos bolsa c/5 pz. cols. surt. de $6.90 a solo.... $4.90
PLATO hondo de cristal grab. Amapola mod. 8 de $4.90 a solo.... $3.50
BOLSA p/basura c/12 pzas. en caja tam. grande Bo de $17.50 $12.90

COCINA
SPAGUETTE CON mantequilla kilo de $11.90 a solo.... $10.50
TROCITOS EN CHILE Colorado kilo de $47.90 a solo.... $43.50
FRIJOLES PUERCOS kilo de $18.90 a solo.... $17.90

JARDINERIA
30% DE DESCUENTO EN TODAS LAS MARCAS DE MANGUERAS DEL DEPTO. DE JARDINERIA

TINTE MISS CLAIROL A LA CREMA $47.45 A $29.90
SILLON plast. CARIBE verde y blanco $63.90 a $45.00
COLONIA MENNEN DE 230 ML DE $32.90 a $26.90
CERA liq. p/calzado 60 ml Colorfiel de $7.90 a $5.90

OFERTAS VALIDAS SOLO HOY MARTES

# DESDE SIDE

...ernández Hinojosa

...EVAMENTE, la trage... en el ring: el pugilista ...ericano Fernando Ibarra entre la vida y la muerte ...ital de San Luis, luego de ...eado por el tailandés ...i Vorapin en el sexto asal... pelea celebrada el viernes ...n esa ciudad estadouni... ...rra sufrió derrame cere... ...secuencia de los puñeta... operado de emergencia. ...lemente, no ha recupera... ...cimiento. Su estado conti... sumamente crítico. Pero quienes dicen que están ...ndo el boxeo.

* * * * * * * * * *

...CAMPEON olímpico de peso completo y triunfador en media docena de Campeo natos del Mundo, el cubano Félix Savón año con año cosechaba los títulos de los más trascendentales torneos de Cuba y de otros países de este u del otro lado del Atlántico.

Inclusive, hace algunos meses,g el campeonísimo cubano alardeaba de su superioridad sobre cualquier mastodonte del pugilismo de paga, incluyendo a Evander Holyfield y a Mike Tyson.

Pero la noche del último domingo el boxeo cubano se cimbró hasta sus cimientos cuando el subcampeón juvenil Odlaniel Solís venció a Savón en la finalísima del Campeonato Nacional "Playa Girón". Savón había ganado los 13 anteriores torneos, de manera que su derrota constituyó una gélida sorpresa entre los aficionados que lo han convertido en héroe nacional.

La victoria de Solís fue incuestionable, síntoma de que empieza a declinar la carrera de un atleta que se ha eternizado en la práctica de un deporte tan desgastante como el boxeo.

Y ahora, después de su segundo tropiezo en tres años, se duda que Savón pueda superar las proezas de Teófilo Stevenson, quien durante sus días de gloria demostró que era un boxeador más fino y cerebral, aparte de que donde ponía el ojo, ahí explotaban sus guantes.

* * * * * * * * * *

LOS mercenarios del boxeo estadounidense se frotan las manos ante la posibilidad de concertar una pelea que puede despertar el morbo y llenar cualquier arena: el Muerde Orejas Mike Tyson contra el Rey del Faul, Andrew Golota.

En junio de 1997, Tyson fue descalificado y recién volvió a la circulación luego de una suspensión indefinida por haber pegado un mordisco en una oreja a Evander Holyfield.

Previamente, en el mismo 1997, Golota había sido descalificado dos veces frente al ya retirado Riddick Bowe por reincidir en pegar abajo del cinturón.

Dino Duva, sucesor de su hermano Dan en la promoción de "Main Events" de Nueva York, es quien ha esbozado la idea de enfrentar a estos peleadores que se han significado como los hombres más malos del universo, pero se duda que pueda contar con Tyson

# POR EL MUNDO DEL TORO

Por Guillermo salas
SUN

Un real torero es el albaceteño Manuel Caballero... ¡Qué honesto y que verdad reúne su trazo!

Dio ayer tarde la única vuelta al ruedo de la sesión, no acertó con el acero en el primer intento; sin embargo, ese recorrido por el redondel reunía sabor a un trofeo, claro que sí.

Ciertamente con el segundo, aprotestado por su poca presencia, no se le tomó en cuenta nada, como que estuvo muy bien con un séptimo de regalo que no valía nada.

Su labor con el quinto tiene que ser de punto y aparte. El torero hispano con mucho sitio, está en un momento superior. ¡Qué bien se coloca, cómo aguanta y tira de los toros, como los somete, siempre sorprendiéndolos con un toque de engaño justo y preciso...!

Su faena reunió, por tanto, u[n] mérito mayúsculo. Manolo Mejía, primer espada, pudo haber "tocado pelo" en los dos de su lote. Ya se reencontró, ya no da oportunidad a sus detractores. Y ese es el mejor elogio de su actuación.

Muy torero en el que abrió plaza por un pinhcazo sólo saludos en el tercio, sufriendo un maromón de órdago que, después de matar al cuarto, saliendo de la enfermería, al volver sufrió un par de desmayos. El doctor Rafael Vázquez Bayod lo puso en observación, esos golpes pueden resultar contraproducentes.

En tanto que Alfredo Gutiérrez lució todavía tierno.

Esta en esa etapa de maduración, no reuniendo aún la picardía que da la experiencia.

El chamaco ha tenido momentos buenos que no le festejaron.

...rúta ...lura

QUESO T/COTIJA SAN MARTIN KILO DE $28.90 a $19.90

SALCHICHONERIA
YOGHURT CHELSY agranel sab. surtl kilo de $15.45 a... $8.95
JAMON T/AMERICANO Chata kilo de $59.50 a solo.... $32.90
JAMON T/VIRGINIA Fud kilo de $67.50 a solo..... $34.90
JAMON T/YORK Fud kilo de $131.90 a solo... $68.90
MORTADELA KIR KILO DE $19.90 $15.60
JAMON de pavo Prim kilo de $41.50 $22.90
JAMON T/AMER. FUD KILO DE $65.80 A $32.90

...MATE ...ORDO ...LO DE ...5.90 A ...8.90

FRUTAS Y VERDURAS
CHILE ANAJAY kilo de $6.90 a solo.... $4.69
ELOTE BLANCO pieza de $1.85 a solo...... $0.95
LIMON PERSIA SIN semilla kilo de $4.95 a solo..... $3.90
MANZANA GALA kilo de $17.90 a solo...... $11.59

JAMON COCIDO San Antonio kilo de $25.90 a solo.. $20.90
SALCHICHA DE PAVO San Antonio kilo de $22.95 a solo... $16.90
JAMON DE PAVO San Antonio kilo de $46.90 a solo... $32.50
SALCHICHA VIENA Duby kilo de $18.90 a solo... $13.50
YOGHURT C/FRUTAS Lys de 900 grs de $16.50 a solo.. $10.90
SALCHICHA HOT DOG Pery kilo de $15.90 a solo..... $11.95
JAMON AHUMADO de pavo Bafar kilo de $48.90 a solo.... $39.50
SALCHICHA VIENA KIR kilo de $19.90 a solo.... $15.75

YOGHURT c/gran sab. surt. Chelsy de 250 grs de $6.15 a solo... $4.50
QUESO CHIHUAHUA Don Héctor kilo de $59.90 a solo.... $33.90
ADEREZO P/NACHOS nat. Impeirum kilo de $21.50 a solo.... $11.50
ADEREZO P/NACHOS c/chile Imperium kilo de $21.50 a... $11.50
QUESO OAXACA CHEN kilo de $83.50 a solo....... $54.90
QUESO CREMA Normex kilo de $43.50 a solo..... $27.90
YOGHURT fresa y durazno Chen de 150 grs de $3.10 a solo.... $1.99
QUESO AMAR. REB. Chipilo kilo de $53.90 a solo.... $37.90

QUESO PANELA Esmeralda kilo de $53.90 a solo... $43.90
QUESO DOBLE CREMA Esmeralda kilo de $41.50 a solo.. $29.50
QUESO AMAR. REB. C/ Jalapeño kilo de $56.90 a solo... $46.90
QUESO ASADERO La Pastora kilo de $53.90 a solo.... $41.90
QUESO AMAR. REB. Esmeralda kilo de $56.90 a solo... $46.90
QUESO CHIHUAHUA Montañés kilo de $67.90 a solo.... $47.90
MEDIA CREMA de leche San Martín kilo de $12.50 a solo.... $7.95
JAMON HORNEADO Kir kilo de $46.90 a solo.... $34.90

VINOS
WHISKY BUCHANAN´S de 750 ml de $349.00 a solo... $290.00
TEQUILA REPOSADO Perseverancia 750 ml de $113.00 a.... $99.00
BRANDY PRESIDENTE de litro de $62.00 a solo..... $55.90

30% DE DESCUENTO EN TODO EL TEQUILA NEWTON

CHORIZO RANCHERO D CERDO CHATA KILO DE $32.90 a $18.90

SALCHICHA VIENA SAN ANTONIO KILO DE $20.75 a $13.50

JAMON T/YORK FUD KILO DE $131.90 A $68.90

PANADERIA
BOLILLO BLANCO pieza de $0.55 a solo..... $0.45
PAN BAQUETTE pieza de $1.90 a solo..... $1.50
PAN DANES sab. surtidos pieza de $1.20 a solo.... $1.00
PASTEL Red. Dec. chico de $25.00 a solo...... $22.50

PESCADOS
CARNE IMITACION Cangrejo kilo de $35.50 a solo... $33.90
CAMARON PELADO kilo de $56.90 a solo.... $53.90
MACHACA Manta d Mar bolsa de 200 grs de $16.50 a solo.. $11.90
PEZQUETAS EMP. Kay kilo de $36.50 a solo.... $32.50
FILETE CAZON grande kilo de $39.90 a solo... $32.50
CAMARON CHICO SIN cabeza kilo de $77.50 a solo.... $71.90
FILETE MANTA kilo de $28.90 a solo.... $26.90
PARGO DE ESTERO kilo de $42.90 a solo.... $37.90

SALCHICHA DE PAVO Chata kilo de $38.90 a solo.... $21.50
PASTEL PIMIENTO KIR kilo de $19.90 a solo.... $15.60
JAMON T/AMERICANO Pery kilo de $26.50 a solo.... $21.90

QUESO DOBLE CREMA Burnette kilo de $31.50 a solo... $19.90
CREMA HIGIENICA Burnette agranel kilo de $14.50 a... $9.95
MARGARINA BURNETT 1/90 grs. de $2.85 a solo... $1.85
SALCHICHA DE PAVO Bafar kilo de $22.90 a solo.... $17.95
CHORIZO DE PUERCO Bafar kilo de $31.90 a solo.... $19.90

PESCADOS
CAMARON SECO KILO DE $83.90 $71.90
FILETE de mojarra chico de $27.90 $24.90
PULPO FRESCO KILO DE $52.90 $49.90
ATUN AHUMADO KILO DE $56.90 $55.50
JAMON de pavo Fud kilo de $84.50 $47.90
SALCHICHA hot dog Fud kilo de $33.90 $17.90

...M...R ...AD Ley

CABALLEROS
TINES liso color blanco p/caballero Unitalla de $12.90 a solo.... $9.90
CINTO de vestir p/caballero mod. inicial v/tallas a solo..... $42.90
CALCETON liso color bco. alg. p/caballero Unitalla de $12.90 $9.90

REGALOS
30% DE DESCUENTO EN TODA LA JOYERIA DE FANTASIA Y ACCESORIOS P/EL CABELLO, EN TODOS LOS LENTES Y LLAVEROS del Depto. de Regalos

DISCOS
30% DE DESCUENTO EN LA PELICULA GODZILLA
CASSETTE Sony Music c/Los Tiranos del Norte "Ent de $34.90 a solo.. $26.90
CASSETTE ARIOLA homenaje a José Alfredo Jimenez de $129.90 a... $102.90
BEST SELLER Juventud en Extasis de Cuauhtemoc Sánchez de $74.90 a solo... $59.90

VARIEDADES
ACEITE p/motor a gas. y tran aut. Lubrax 750 ml de $7.90 a solo..... $5.10
FOCO domestico 25,40,60,75, 100 watts General Electric y Solar de $3.45 a solo.... $2.85
LINTERNA lucesita c/2 p. Eveready mod. 3251-CP de $31.50 a.... $19.90
BALON de Basketbol basico # 7 Wilson mod. B-1 de $91.90 a.. $59.90
ESPEJO Cuerpo Entero Laresgoitti de 1.10 X m de $79.90 $64.90

50% DE DESCUENTO EN TODA LA PILA ALCALINA MARCA VARTA

...pamos en el programa ...pensa para la ...nomía ...iliar

COCINA
PIERNA AL HORNO kilo de $69.90 a solo... $62.90
GELATINA CON LECHE kilo de $17.90 a solo.... $15.90
POLLO ROSTIZADO Especial pieza de $28.90 a solo... $27.50
POLLO EMPANIZADO 1/8 pzas. de $34.50 a solo... $31.90

NIÑAS
PANTALETA pol.alg. p/niña lisa v/cols. t:4-12 de $9.90 a solo... $7.90
BLUMER pol.-alg. liso p/niña t:4-12 de $19.90 a solo.... $11.90
CORPIÑO estamp. p/niña pol.alg. t:4-16 de $24.90 a... $15.90

...HE*** ...INVIERNO ...% de descuento Busque la Etiqueta ...partamentos -

DAMAS
PANTALON pol-alg. liso p/dama v/cols. y tallas a solo.... $89.90
FALDA poliester para dama varias tallas a solo..... $119.00
OVEROL mezclilla p/dama liso v/tallas a solo..... $149.90

NIÑOS
BIKINI pol. liso p/niño talla 4-16 de $9.90 a ... $5.90
PANTALON alg. liso azul p/niño t: 4-16 de $99.90 a... $79.90

30 % DE DESCUENTO EN TODO EL ALBUM FOTOGRAFICO del Depto Regalos

30 % DE DESCUENTO EN TODOS LOS LIBROS DE EDITORIAL GRIJALBO

Ley

Más Cosas a Mejores Precios

PARA LAS OLIMPIADAS ESTATALES

# ¡Listos los atletas coras!

*Por Arturo Jáuregui*
**MERIDIANO**

*El presidente de la asociación de atletismo, aceptó que afectó un poco el cambio de las fechas de competencia en la etapa pre-estatal

Tepic.- Con el evento de los juegos olímpicos en su fase Regional-Estatal de la zona centro-sur, Arturo Hermosillo González, quien es el presidente de la Asociación de Atletismo del Estado de Nayarit, dio a conocer que este deporte tuvo buena aceptación y participación de los jóvenes así como la buena competitividad.

Asimismo, en lo que respecta a la competitividad y las marcas que se lograron, se espera que en las justas olímpicas Prenacionales se tengan buenos resultados, pues en dicha competencia que se celebrará en Michoacán, solamente pasa el primer lugar directamente a la etapa nacional. En cien metros planos juvenil, una jovencita dio una buena marca, la cual quizá en la etapa estatal tendrá una actuación sobresaliente.

Para la etapa estatal, la cual se celebrará a partir del día 4 del mes en curso, se enfrentarán los seis mejores atletas de la región norte ante los seis mejores de la región centro-sur, y serán competencias en todas las pruebas que abarca el atletismo tanto en campo como en pista.

Por otra parte, el presidente de la asociación señaló que afectó un poco el haber cambiado la fecha de competencias, pues muchos se desconcertaron por ello, pues una vez que se ya se tiene contemplado y organizado todo, al cambiar la fecha se baja el ánimo de los muchachos y la competencia ya no es igual.

El día de hoy, que es la reunión previa en el auditorio de los Servicios de Educación Pública del Estado de Nayarit (SEPEN), la cual iniciará en punto de las 11:00 horas se darán a conocer los resultados de ambas regiones y también la fecha de la próxima fase, días que no tendrán cambio.

Por último, señaló que en dos semanas se tendrá la selección cora de atletismo para la competencia Prenacional Olímpica, la cual será en Morelia, Michoacán, en la cual se espera obtener resultados positivos.

MUY PRONTO

# !HABRÁ UN IMPULSO PARA EL PUGILISMO EN IXTLÁN!

*Se instalará un gimnasio para la práctica del box y una arena para presentar funciones del mismo deporte
*Se tiene contemplado que las instalaciones sean utilizadas en favor de los jóvenes que gusten de practicar esta disciplina

*MERIDIANO DE IXTLAN DEL RIO.*

Con la finalidad de impulsar el deporte de LAS OREJAS DE COLIFLOR que actualmente se encuentra estancado, próximamente la EMPRESA BRASO acondicionará un GIMNASIO para presentar a la afición ixtlense interesantes funciones de BOX.

A la vez, dichas instalaciones se tiene programado que sean utilizadas en favor de los jóvenes que gusten de practicar este deporte, para tal efecto se pretende que se cuente con todo el MATERIAL NECESARIO para la PRACTICA DEL BOX.

Además, de que los jóvenes podrán utilizar las instalaciones del GIMNASIO y contarán con la ayuda del entrenador JOSE HUERTA COTA, todo en forma GRATUITA, no costará un sólo centavo el practicar el BOXEO en esta arena que estará ubicada en las cercanías de El SANTUARIO.

Por allí estará instalado el ESTABLO de la EMPRESA BRASO que ya en otras ocasiones a dado gran impulso a este rudo deporte que tiene mucha afición en IXTLAN DEL RIO, se ha dado a conocer que para estas funciones se buscará programar combates con BOXEADORES de otros municipios.

Se tienen como ejemplo de SANTIAGO IXCUINTLA, TUXPAN, RUIZ, SAMAO, TEPIC, que tengan un buen cartel y en este caso se hará la invitación a peleadores de todos los pesos por que el proyecto es hacer que resurja este deporte que en los últimos meses al menos en IXTLAN ha permanecido estancado.

Asimismo, una de las finalidades es hacer que los jóvenes tengan otras alternativas y se alejen de los vicios practicando este deporte que en todos lados tiene gran afición.

LA EMPRESA BRASO tiene grandes planes los cuales ya van muy adelantados de tal manera que se pretende programar las primeras peleas de BOX para la segunda quincena del mes de FEBRERO.

Estamos seguros que la afición sabrá responder con su asistencia a estos combates, que marcarán el inició de una serie de FUNCIONES EN EL DEPORTE DE LAS OREJAS DE COLIFLOR.....ADELANTE.

JOSÉ LUIS SANTANA:

# ¡Suerte a todos los deportistas!

*Previo a las Olimpiadas Estatales Infantiles y Juveniles 1999, fue el mensaje de la máxima autoridad del deporte en Nayarit

*Por Arturo Jáuregui*
*MERIDIANO*

Tepic.- Previo a la reunión del día de hoy, la cual es concerniente a la Olimpiada Estatal Infantil y Juvenil 1999, José Luis Santana Pérez, señaló que luego de la buena respuesta de los jóvenes en las primeras fases, ahora se espera un mayor auge en la que se recibirá como se merece a los deportistas de todos los municipios de la entidad.

El día de hoy, en el auditorio de los Servicios de la Secretaría de Educación del Estado de Nayarit (SEPEN), se tendrá una reunión donde se definirán las fechas de este magno evento estatal, en el que se reúnen los mejores deportistas de todas las disciplinas deportivas, en las que la competitividad es realmente fuerte, pues los mejores representan al Estado en los juegos Prenacionales.

Por otra parte, en lo que respecta a la ceremonia de inauguración se tiene contemplado una gran presencia de jóvenes, que con la logística ya definida, se espera que los muchachos tengan una buena atención para que se dediquen a jugar y competir, y el comité organizador se hará cargo de lo demás.

Santana Pérez, exhortó a los jóvenes a hacer su mejor esfuerzo como siempre lo han hecho, "porque las competencias Prena-cionales serán de un alto nivel competitivo, además de que puede representar su mayor oportunidad en el ámbito deportivo".

Por último, brindó una cordial invitación a todas las personas a la ceremonia inaugural de los juegos olímpicos estatales infantiles y juveniles.

Esta dará inicio en punto de las 9:00 horas el día jueves 4 de febrero, además de agradecer la participación de todos.

# Rolitas al Pítcher...

*Por Salvador Díaz*
*MERIDIANO*

¡¡EL 2005 MEXICO TENDRA UN EQUIPO EN
MAYORES!!..... Lo anterior suena un tanto fantasioso p
ble, según las predicciones de algunos analistas beis
Estados Unidos, es factible que México pueda colocar
béisbol en las Grandes Ligas, y esto podría ocurrir en los p
o seis años a más tardar........ ROBERTO MULLER, p
MULLER SPORTS GROUP de Nueva York y actual
equipos de pelota en las Ligas Mayores, declaró hac
MERIDIANO durante una breve entrevista que en un t
lejano, México podría adquirir una franquicia en el mej
mundo..... Sin embargo, el millonario empresario acla
actualidad, las condiciones deportivas no son las adecua
nuestro país excursiones en la Gran Carpa ya que antes
relaciones con los directivos del béisbol caribeño, deberán
se y estudiarse más a fondo..... Y es que según explicó e
empresario estadounidense, cuya predicción para el Su
domingo anterior fué acertada ya que le fué a los Broncos
directivos del béisbol organizado de los Estados Unidos,
acuerdo, aunque no firmado, con sus similares de la zona
sentido de que los peloteros que jueguen en el Caribe, ser
lizados, preferentemente, con clubes de las Ligas Mayore
Liga Nacional o de la Americana..... Por otra parte, y cómo
personal, el empresario MULLER aclaró que en la actual
cuenta con muy buenas condiciones económicas para en
béisbol del mundo ya que según sus propias palabras, "E
gentes y familias con bastante dinero cómo para comprar
cia en las Ligas Mayores".... sin embargo, al cuestionarsele
noticia de inmediato sobre de alguna solicitud de México p
a las Ligas Mayores, el magnate rep
ahora no tiene ninguna noticia al re
antes que nada, según explicó "
bre esto no hay nada en un co
en el béisbol ni en el basque
que antes que nada se ten
var el nivel del béisbo
be, particularmente con Ver
pública Dominicana, y también
bano tiene que ver en el proyecto
hacia México ya que, como lo expliqué antes
dades son muy importantes en la producción de jugadores
les del momento en el béisbol mundial y todo eso se tendría
con miras a cualquier proyecto de expansión"..... Y
cuestionarsele sobre algunos problemas que han estremeci
béisbol del mundo, como por ejemplo la huelga de peloteros,
por algún tiempo de un Alto Comisionado, el empresario re
esos problemas, aunque causaron bastante daño al deport
damente se han ido superando gracias a las actuaciones
grandes peloteros cómo MARK MCGWIRE y SAMMY S
otros..... Con respecto a los dos equipos canadienses que pa
Grandes Ligas, como son los Azulejos de Toronto y los
Montreal, en la Liga Americana y la Nacional respectivan
donde los resultados, deportiva y económicamente habland
un gran fracaso, el rico empresario reconoció que en Canad
mucha afición por el béisbol, todo lo contrario a México, e
afición por este deporte es bastante... además de que en Méx
muchas familias que tienen el dinero suficiente para co
franquicia de Ligas Mayoreas, además, hay ciudades que c
estadios con capacidad para albergar miles de aficionados,
Monterrey...... Y bueno, ya para finalizar, don ROBERTO
pronóstico que la pelota Grande llegará a nuestro país entr
2006.... ¿será?... yo pienso que esto podría ocurrir antes.....
GUNDA SERIE SERA EN MEXICO!!.... Y bueno, ya que es
el béisbol de las Ligas Mayores, les diremos que la próx
inaugural de la Liga Nacional, entre los Padres de San D
Rockies de Colorado y cuyo escenario será en Monterrey, Nu
el próximo 3 de abril, pese a la escasa promoción y faltando
para efectuarse, los boletos están siendo acaparados por los a
de distintas partes de la República... está será la primera ser
ral de las Ligas Mayores de los Estados Unidos que se juegue
y la segunda que disputan los Padres de San Diego en
mexicano... cómo se sabe, la primera serie la disputaron hac
años los Padres contra los Mets de Nueva York.... ahora los
enfrentarán a los Rockies de Colorado, del gran VINICIO CA
por vez primera en nuestro país..... Y si el destino no dispone
El "Toro" FERNANDO VALENZUELA, nativo de Etchoh
todavía ídolo de todo México, estará subiendo al montículo por
iniciar por ninguno de los dos equipos protagonistas si no para
"Primera Bola" de este gran evento beisbolero al que ha sido
por los Padres de San Diego..... Yo creo que vale la pena hac
a la Sultana del Norte para ver esta gran serie entre los Padre
Diego, los rivales de los Yanquis de Nueva York en la pasa
Mundial y los Rockies de Colorado, donde juega el jonronero
VINICIO CASTILLA.... al fin y al cabo no está tan lejos... unas
en un buen auto y ya estuvo..... Es todo por hoy, mañana s
juego.......

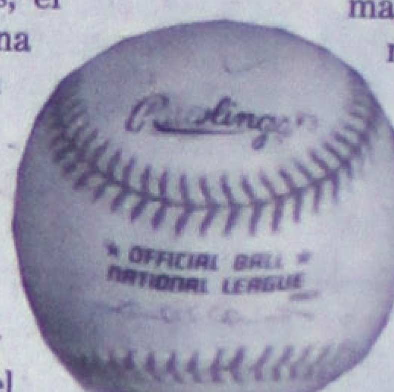


LOS SORDOS PRACTICAN EL DEPORTE

# Continúa el apoyo a discapacitados

*La nueva asociación deportiva tiene como presidente a Oscar Fabián Durán Franco y vicepresidente a José Luis Serrano
*Los deportistas de esta nueva institución también serán apoyados
*Además ya con esta asociación son 28 las que tienen contacto directo con el Deporte Federado

*Por Arturo Jáuregui*
*MERIDIANO*

Tepic.- Luego de varios meses de trabajo y esfuerzo por conformar una asociación deportiva, hace algunas semanas se anunció el nacimiento de la Asociación de Deportes para Sordos, la cual es uan más de discapacitados porque también ellos practican el deporte.

Este logró es grande, y todo gracias a la coordinación de los interesados con el coordinador del deporte federado en la entidad, Asdrúbal Ricardo Cárdenas Correa, quien fue el que dio a conocer que es la asociación deportiva número 28 que tiene contacto directo con la labor federada.

La Asociación de Deportes para Sordos, será apoyada al igual que la Asociación de Deportes Sobre Sillas de Ruedas, la cual preside Ricardo Jiménez Arcadia, y la de Ciegos y Débiles Visuales que dirige Jaime Cipriano Rosales, que han tenido el apoyo necesario para sus eventos deportivos.

El período que tendrá como gestión el Consejo Directivo será de 1999 al año 2003, para así cumplir con los estatutos que rige la Federación Mexicana de la Especialidad, teniendo así que ajustarse a las mismas reglas que se tienen establecidas.

Asimismo, Asdrúbal Ricardo Cárdenas, reconoció que es satisfactorio contar con más deportistas federados, y ciertamente las personas conocidas como "sinlentes" tuvieron una organización, lo cual dio como resultado el fruto asociación.

El Consejo Directivo quedó instalado de la si manera:

| CARGO | NOMBRE |
| --- | --- |
| Presidente | Oscar Javier Durán Fran |
| VicePresidente | José Luis Serrano |
| Secretario | María Conchita Fiel |
| Tesorero | Norma Alicia Durán Fran |
| Comisario | Raúl García Ramire |
| Rpte. Jurídico | Asdrúbal Ricardo Cárden |
| Vocal | María Lourdes Durán Fra |

Este será el consejo que permanezca al frente nueva asociación, pues su período de gestión ha com do, esperando se obtengan buenos resultados y visi otras asociaciones de deportes para sordos de la Re ca Mexicana.

Por último, se tiene que reconocer que también e los deportistas de olimpiadas especiales, siendo est que han obtenido logros internacionales.

**Altima GLE**

**Maxima GLE**

**Infinit 130**

**Pathfinder LE 4x2**

# Realidad:

No va a creer su precio de contado.
(Pero le va a gustar)

**AUTOMOTORES SIERRA, S.A. DE C.V.**

ACAPONETA
Teléfono 2-02-00

TEPIC Insurgentes y Roble S/N
Tel. 14-81-82 y 14-81-77

**GUARDIAS DE VENTAS DE 1:30 A 3:30 P.M.**

Visite a su Calificado Distribuidor Nissan y compruébelo. Válido hasta el 31 de enero de 1999.

*En Nissan compartimos tus valores*



Extrategia Meridiano Comercial

MARTES 2 DE FEBRERO DE 1999


# La Nosotrita

Luz Amalia Barrón

Un libro para toda la familia

# La Nosotrita

Por Amable Violeta
MERIDIANO

Tepic.- Una mágica narración presenta en su obra la joven escritora y conductora de televisión Luz Amalia Barrón, quien te invita a emocionarte, sonreír y vivir la historia de "La Nosotrita" un ser extraño pero tierno que mide apenas unos treinta centímetros. Su cabello es azul con destellos violetas, y en todo momento usa su inteligencia para lograr que sus semejantes la quieran.

Como ella sufre el rechazo de ellos, logra que la quieran, se vuelve una aventura donde el hecho de ayudar a los demás adquiere un valor estratégico.

En el decir de la profesora Ofelia Domínguez Jiménez, titular de la Secretaría de Educación y Cultura en el estado, maestra de Literatura y quien presentó el libro de Luz Amalia Barrón en diciembre pasado, ayudar a los demás adquiere en este bello relato «un nombre preciso que se llama «solidaridad», palabra que entre los «nosotritos» resulta novedosa, desconocida, como si hubiesen puesto ante ellos un fruto exótico y extraordinario que aunque de momento no asimilan pero descubren que encanta a su curiosidad».

El planteamiento dramático hecho por la escritora también posee originalidad, ya que en la ágil, amena y en momentos humorística narración, los malos no son absolutamente malos y se problematiza el valor de lo bueno: "en la narración de Luz Amalia —afirma Ofelia Domínguez— hay elementos sugerentes que indican una cierta relatividad de lo malo y lo perverso, de tal modo que las acciones negativas son producto de equívocos, de engaños involuntarios, de defectos de apreciación que pueden ser corregidos a la luz de una sabiduría especial en la que los sentimientos positivos —la bondad, la solidaridad, lo bueno— tienen un lugar determinante".

Luz Amalia Barrón, joven escritora y conductora de televisión.

Hay, desde luego, casos de perversidad «incorregible», —prosigue Domínguez Jiménez, pero entre los malos nadie merece un feo castigo, pues nadie, «ni el más equivocado carece de posibilidades de perfección».

Es, pues, el libro de Luz Amalia Barrón un acontecimiento extraordinario en las letras de la región que merece ser conocido y gozado por los lectores nayaritas. La edición fue auspiciada por el Consejo Nacional para la Cultura y las Artes, la Secretaría de Educación y Cultura y la Universidad Autónoma de Nayarit.

Publicaciones Azteca y librería Brisa ponen a la venta la obra que no debes dejar de leer; o también puedes adquirirlo en Palma N.28 Colonia San Juan entre Sauce y Roble. Para mayor información llamar al teléfono 13-05-36.


**RESPONSABLES DE LA PUBLICACION**
José Antonio Soriano: Director de Comercialización
Maricarmen Núñez: Editora
Tels: 12-01-45, ext. 105 y 106



Lonas Aguilar
LONAS - TOLDOS - FUNDAS - CORTINAS - REPARACION
= si es de Lona lo tenemos, si no lo hacemos =
Tepic, Nay. Nayarabastos Bod. No. 29 Tel. 11-50-29 y 11-50-39
Chapalilla, Nay. 15 de Sept. No. 90 TEL (01324) 44-40-4

TELEFONOS DE MEXICO
COTIZACIONES SIN COMPROMISO
LLAME SIN COSTO PARA USTED "GRATIS" EN TODA LA REPÚBLICA AL
01.800.713.26.89

y su Organo Magico
La mejor opción para tu fiesta o reunión
RESERVACIONES 12-58-20
PRIVADO VENUS #17 COL. RODEO

*JOSELINE*
Lerdo No. 474 Col. H. Casas Tels. 12-59-24 Tepic, Nay.
POR DECIR ALGO...

| | |
|---|---|
| Tanque estacionario de 300 lt. | $1,340.00 |
| Tinaco Rotoplas de 1,100 lt. | $ 930.00 |
| Calentador Cinsa aut. 40 lt. | $ 975.00 |
| Base sencilla matrimonial | $ 240.00 |
| Calentador Rudo aut. 40 lt. | $ 715.00 |
| Lavadora G.E. 17 | $1,540.00 |
| Lavadora G.E. 18 | $1,670.00 |
| Refrigerador IEM ISLM | $1,880.00 |
| Lavadora Easy 8500 | $3,630.00 |
| Estufa p/empotrar Mabe 3031 | $2,945.00 |
| Estufa p/empotrar Mabe 3021 | $2,730.00 |
| Bota electricista | $ 205.00 |
| Garrafón de 19 lt. | $ 27.00 |
| Colchón Wendy King. Mat. | $ 340.00 |
| Colchón Wendy hotelero mat. | $ 995.00 |
| Refrigerador Acros Abt. 175 | $4,870.00 |
| Estufa futura 2 quemadores | $ 140.00 |
| Charola para estanteria | $ 13.00 |

En un mundo lleno de malas noticias usted merece leer algo diferente:
Las Buenas Noticias
Sí, favor de enviarme la revista Las Buenas Noticias gratuitamente por un año.
Las Buenas Noticias es una revista bimestral GRATUITA, que le ofrecemos como un servicio educativo de instrucción bíblica.
Recorte y envíe este cupón a:
Las Buenas Noticias
Apartado Postal 156
C.P. 63000 Tepic, Nay.

EL HOSPITAL SAN VICENTE
Pone a sus órdenes sus nuevas instalaciones con médico de guardia las 24 hrs. Así mismo rayos X, ultrasonografía y laboratorios los 365 días del año.
Ures 194 esquina con Guerrero Tepic, Nay.

¡¡QUE SU PRÓXIMA FIESTA LUZCA A TODA BANDA!!
Con el Colmillo musical de la majestuosa
BANDA MARFIL
(Banda 100% de Viento)
CONTRATACIONES EXCLUSIVAS:
HOLA Representaciones Artísticas. Av. P. Sanchez # 239 Sur Teléfono 13-25-32 Tepic, Nayarit

Para todo tipo de evento social
Grupo SOMBRERO Musical
(Música versátil en sus bodas, XV años, graduaciones..........)

# Jurídico

EDRO ELIAS FRANCO
Licenciado en Derecho
General, penal, amparos, etc.
Cedula Profesional 659933

Zacatecas
No. 120 Nte
Primer Piso
Tels. 12-34-90
Tepic, Nayarit

Banda
**LA FRIJOLERA**

José Luis Casillas
Diredor

dador Loma #77
onavit Los Sauces
s. 13-09-90 y 14-77-81
ular: 324 68 271
ic, Nayarit, Mex.

Santa Ana California
606 N. Daysy Av. 92703
Tel: 714 95 36 261

**"EL MEXICANO"**
**CENADURIA**
**Tamales & Tamales**

Los esperamos diariamente con sus ya tradicionales antojitos mexicanos:
Pozole, tostadas, tacos, sopes, enchiladas, pollo a la plaza.

*Además los mejores y más ricos Tamales del Estado*

Camarón Puerco Pollo Picadillo Rajas
Dulce Atole
(Preparamos todo tipo de comidas)

Para sus eventos especiales:
*Bautizo, Primera Comunión, XV Años, Boda, Cumpleaños y Posadas.*

NOS AJUSTAMOS A SU PRESUPUESTO

Ures #193 Sur Tel. 13-59-14 y 13-62-54

PUERTAS
**Langarica**
CARPINTERÍA EN GENERAL
do para el carpintero, cocinas integrales, etc.
Venta de madera de cedro boliviano estufado.
De 1a. A $21.°° pie y SELECTA A $25.°° pie

VISITENOS EN NUESTRAS DOS TIENDAS
ictoria No. 249 Pte. Esquina con León
Boulevard Tepic-Xalisco No. 492
TEL. Y FAX. 12-93-09 TEPIC, NAYARIT.

GRUPO MUSICAL
**GENTE X**
Antes Kaminante
Raúl Gutiérrez Casillas
Tel. 11-14-84 y 11-07-81
Blvd. Tepic-Xalisco
Colonia Nuevo Progreso, Xalisco, Nayarit

HACEMOS DE LA MADERA TU IDEA
**RUSTICOS**
AL MEJOR PRECIO.
SALAS, CABECERAS, COMEDORES, BUROES, LIBREROS, CRISTALEROS, CAPRICHOS, ETC.
Cabecera de Alcatraz
$650.°°
SAN LUIS No. 78 NTE. TEPIC, NAYARIT. TEL. 16-90-82

¡Psst psst...No cambie su viejo ni le dé viagra!
**Mejor cámbiele "El Motor-cito"**
Ya sea del país o americano, para nosotros No hayimposibles, contamos con las mejores refacciones
Todo enero le ofrecemos un **15%** DE DESCUENTO
**REFACCIONARIA "EL MOTORCITO"**
*El Motor de su Economía*
Av. Insurgentes 676 Pte. (Cerca de Cinemas Insurgentes)
Teléfono y Fax 12-76-60 Super Servicio a Domicilio

**"EL DETALLE"**
El mejor surtido y los precios más bajos de la ciudad

Navajas y Cuchillos **Victorinox**

SURTIDO EN:
Galletas **Mac'ma,**
Chocolate **Ferrero** y
Lámparas **Mag Lite**

Visitenos en nuestros domicilios:
**Puebla #57 Nte. Y**
**Amado Nervo #110 Pte.**
**Tepic, Nayarit**

*Para las grandes ocasiones*
**La Querencia**
Eventos

**Bodas Posadas**
**Aniversarios XV Años**
**Bautizos Graduaciones**
**Fiestas Infantiles**
**y eventos especiales**

**NOS ADAPTAMOS A SU PRESUPUESTO**

Prolongación Abasolo No. 37-1
Col. El Rodeo (Frente a Jardín Principal)
Tepic, Nayarit; Tel. 16-35-97


## Casas y Terrenos


**Presupuestamos y trabajamos:**
Proyectos Arquitectónicos, constructivos y de instalaciones (hidraúlicas, sanitarias, eléctricas y de gas). Remodelaciones, ampliaciones, etc.


***EDIFICIO:** 2 plantas con locales comerciales, Insurgentes 2221 Ote., superficie 20 frente x 31 fondo y construído 600 m2.

***CASA AMPLIA:** 6 recámaras, cuarto de servicio, recibidor, sala comedor, cocina, 3½ baños, estudio, cochera, varios carros, jardin amplio. Prolongación Olivo 138 Col. San Juan.

***CASA:** 2 plantas, 3 recámaras, local comercial, excelente para negocio. Flores Magón 264 casi esquina Rayón Colonia Santa Teresita.

***CASA NUEVAS:** 2 recámaras, sala comedor, cocina, baño, cochera, Manila y Valparaíso, Cidudad del Valle.

***EDIFICIO:** 2 plantas, con locales comerciales. Insurgentes 2221 Ote. superficie 20x31 fondo 600 mts2 de construcción.

***CASAS NUEVAS :** 2 recámaras, sala comedor, cocina, baño, cochera. Alaska 63 Colonia Lomas Bonitas.


ACEPTAMOS CRÉDITOS DE INFONAVIT

Para mayores informes llame al teléfono
**16-34-30**
o en Av. Allende No. 94, Tercer Piso entre Veracruz y Puebla, Colonia Centro.



**exclusiva**

México
Venezuela
Puerto Rico
Rep. Dominicana

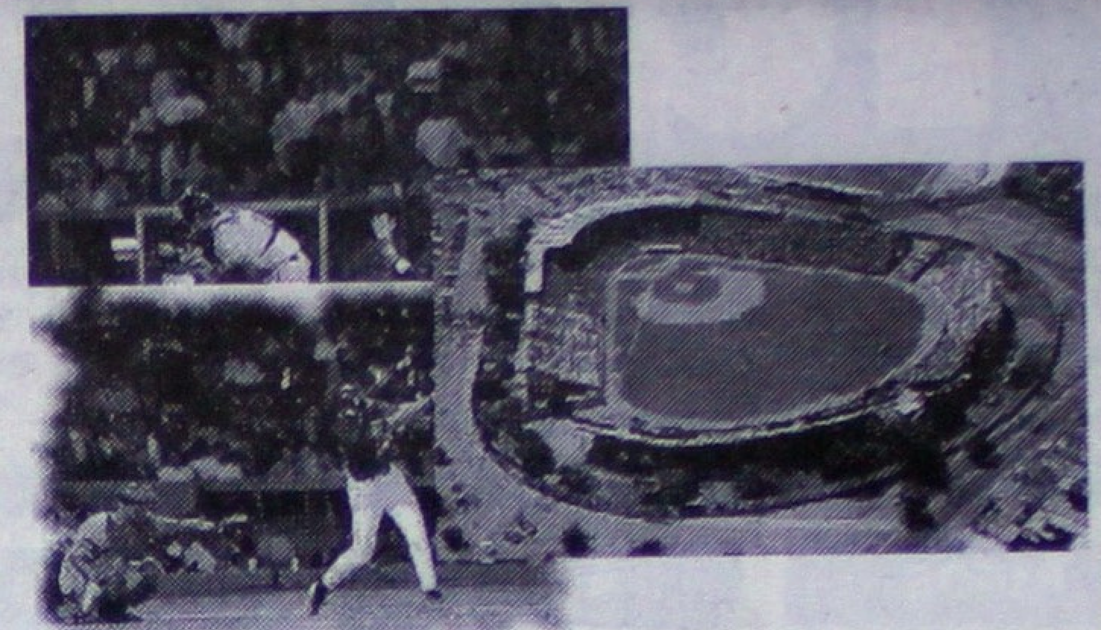

| Fecha | Hora | Partido |
|---|---|---|
| 2 Febrero | 2:00 p.m. | Rep. Dominicana vs. Venezuela |
| 2 Febrero | 5:30 p.m. | Ceremonia de Inauguración |
| 2 Febrero | 6:00 p.m. | México vs. Puerto Rico |
| 3 Febrero | 2:00 p.m. | Rep. Dominicana vs. México |
| 3 Febrero | 6:00 p.m. | Puerto Rico vs. Venezuela |
| 4 Febrero | 2:00 p.m. | Venezuela vs. México |
| 4 Febrero | 6:00 p.m. | Puerto Rico vs. Rep. Dominicana |
| 5 Febrero | 2:00 p.m. | Venezuela vs. Rep. Dominicana |
| 5 Febrero | 6:00 p.m. | Puerto Rico vs. México |
| 6 Febrero | 2:00 p.m. | México vs. Rep. Dominicana |
| 6 Febrero | 6:00 p.m. | Venezuela vs. Puerto Rico |
| 7 Febrero | 2:00 p.m. | México vs. Venezuela |
| 7 Febrero | 6:00 p.m. | Rep. Dominicana vs. Puerto Rico |

Desde Puerto Rico, del 2 al 7 de Febrero en exclusiva por... espn2

MEGACABLE
lo que tú quieres ver


**MARTES 02 DE FEBRERO DE 1999**

| | Sintonía | Canal | 15:00 | 15:30 | 16:00 | 16:30 | 17:00 | 17:30 | 18:00 | 18:30 | 19:00 | 19:30 | 20:00 | 20:30 | 21:00 | 21:30 | 22:00 | 22:30 | 23:00 | 23:30 |
|---|---|---|---|---|---|---|---|---|---|---|---|---|---|---|---|---|---|---|---|---|
| VARIEDAD Y ENTRETENIMIENTO | 09 | TELEMUNDO | Ocurrió Así | | Coralito | Salvese quien... | Edición Especial | | Cara a Cara | | Preciosa | | Porcel | Placas | | Salvese quien... | Televenta | | Televenta | |
| | 11 | TVC | Película: | Pel: Las Profecías del Fin del Mundo | | | | Tele-Ventas | Cinema TVC | Noticias PCTV | Cablecosmos | | Pel: Intima Enemiga | | | | Pel: Cita con el Miedo | | | |
| | 26 | FOX | Madison | Tarzán | Remington Steele | | El Inmortal | | Cuentos de la Crip | Los Simpsons | Chicago Hope | | Pel: Highlander | | | | Pel: Sin Salida | | | |
| | 23 | SONY | Party of Five | | Baywatch | | Cheers | Seinfeld | The Nanny | Friends | Friends | 3rd Rock From Sun | Just Shoot Me | Conrad Bloom | Felicity | | Cheers | Seinfeld | Cosby | Married With |
| | 25 | TELE UNO | Sunset Beach | | Heartbreak High | | Beverly Hills 90210 | | Melrose Place | | Melrose Place | | Earth Final Factor | | Psi Factor | | Leyes de la Ciudad | | Picos Gemelos | |
| | 32 | GEMS | Susana Gimenez | | Causa Común Celebrity Profile | | Moda al Día | Casa y Estilo | Nano | | Pel: Sin Piedad | | | | Mujeres de Arena | | Sue South | | Mod Squad | |
| | 44 | E! Entert. | Mysteries & Scanda | FYE! | Extreme Close-up | E! News Daily Liv. | E! News Daily | The E! True Hollywood Story | | | | The E! Specials | | E! News Daily | | Talk Soup | In Focus | | Un Cut | Fashion File |
| PELICULAS | 06 | HALLMARK | Pel: Between Two Brothers | | | (:55)Pel: Bridge of Time | | | | Pel: Africa Screams | | | | | | Pel: Mysterious Death of Nina Cherau | | | | |
| | 14 | CMC | Pel: Yo no soy un Criminal | | | | Pel: El Rancho de la Discordia | | | | Pel: Operación Cóndor | | | | Pel: Un Amor Extraño | | | | Pel: El Hombre del Puente | |
| | 24 | GOLDEN I | Película: | Pel: Acto de Violencia | | | Pel: Después del Terremoto | | | | Pel: Guerreros Infernales | | | | Pel: Copycat | | | | Pel: Hotel Roma | |
| | 39 | GOLDEN II | Pel: Casi un Angel | | Pel: La Guerra de los Ninja | | | | Pel: Cuerpo del Rock | | | | Pel: La Traición del Halcón | | | | Pel: Testigo Silencioso | | | |
| | 20 | TNT | Pel: Johnny | | Pel: Regreso de Vietnam | | | | Pel: Comabat des Reines | | | | | | Pel: Por Siempre Amigos | | | | | Película: |
| DEPORTES | 12 | ESPN | Fútbol de España | | Fútbol de España | Sports Center | UEFA | | Basquetbol NBA por Confirmar | | | | | Fútbol de Argentina | | | Winter X Games | | ESPNews | |
| | 33 | FOX SPORTS | Deporte Motorizado | | Fútbol de Argentina | | | | Simplemente Fútbol | | Fox Sports Noticias | | Golf | | | | Adrenalina | | Fox Sports Noticias | |
| | 34 | ESPN 2 | Serie del Caribe | | | | Serie del Caribe | | | | | | | | College Basketball | | | College Basketball | | |
| NOTICIAS | 19 | CNI C-40 | R.T.C. | Contrastes | | Naturalezas | Testimonios | Telenoticias de la Noche | | | | | Realidades | | Telenoticias de las Diez | | Realidades | | Telenoticias al Cierre | |
| | 42 | CNN ESPAÑOL | Ciencia y Tecnolog. | CNN Internacional | Escenario | Noticiero CNN Internacional | | Deportes CNN | Panorama Mundial | Economía y Finanzas | Panorama Mundial | Deportes CNN | Panorama Mundial | Economía y Finanzas | Panorama Mundial | Deportes CNN | Panorama Mundial | Escenario | Economía y Finanzas | Ciencia y Tecnología |
| MUSICA | 35 | TELE HIT | Depasonico | Tiempo de Videos | Pura Música | Válvula de Escape | Fernando | Video Bloque 3 | Paula | Telehit España | Top Ten | | Inter-Pop | Tiempo de Videos | Depasonico | Tiempo de Videos | Pura Música | Válvula de Escape | Fernando | Videos Bloque 3 |
| | 18 | MTV | Videos | | Conexión | | Playa MTV | | | | Los 5 más pedidos | Especial | Rendez-Vous | | Videos | | Videos | Raizonica | Nación | |
| INFANTILES | 28 | WARNER | Pinky y Cerebro | Bugs Bunny | Taz mania | Tiny Toons | Animaniacs | Tres por Tres | Los Tres Chiflados | | Príncipe del Rap | Paso a Paso | Las Nuevas Aventuras de Superman | | Susan | Secretos de Veroni | Babilonoa 5 | | La Isla de Gilligan | |
| | 27 | CARTOON | Que Vida de Perros | Scooby y Scrappy | Johnny Quest | Tin Tin | Men in Black | Scooby Doo | La Máscara | ACE Ventura | Tiny Toon | Piny y Cerebro | Laboratorio Dexter | La Vaca y el Pollito | Historia Maravillo | Bugs Bunny | Tom y Jerry | Men in Black | La Vaca y el Pollito | Beetlejuice |
| | 37 | NICKELODEON | Nicktoons | | Los Grafitos | El Autobús Mágico | Rugrats | La Historia sin Fin | Roko | Sabrina, la Bruja | ¡Oye Arnold! | Hermana, Hermana | Pete & Pete | Clarissa | Todo eso | Le Temes Oscuridad | Nicktoons | Rugrats | Monstruos | Rocko |
| | 38 | FOX KIDS | Max el Poderoso | Hulk | Hombre Araña | The X Men | Moto Ratones | Power Rangers T | Beetleborgs | Wishbone | Chica del Océano | Eek! el Gato | Peter Pan y los Pirat | Dragonautas | Hombre Araña | Los X Men | Motor ratones | Power Rangers T | Beetleborgs | Max el Poderoso |
| CULTURA | 29 | DISCOVERY | Ultra ciencia | Más Allá del 2000 | Splat! | La Magia del Cine | Hora Salvaje | | La Magia del Cine | Discovery News | La Guía Máxima | | Especial | | Hora Salvaje | | La Magia del Cine | Discovery News | La Guía Máxima | |
| | 30 | TRAVEL | De Todo un Poco | Rolando Ando | Viajeros | | Lonely Planet | | Deslumbrada | | Memorias de Serge | | Ayn Rand | | Lonely Planet | | Deslumbrada | | Memorias de Serge | |
| | 43 | MUNDO OLE | Biografía | | Lo Inexplicable | | Miniseries | | Frost´s Century | | Maravillas Modernas | | Biografía | | Lo Inexplicable | | Miniseries | | Nightline | |
| | 40 | ONCE TV | Vida Silvestre | | Mascotas y Más | Conocien mascota | Criaturas Grandes y Pequeñas | | Enciclopedia Anim | Cuentos con Colas | Cazador de Cocodrilos | | Planeta Animal | | Criaturas Grandes y Pequeñas | | Enciclopedia Anim | Cuentos con Colas | Cazador de Cocodrilos | |
| | 31 | CANAL 22 | Jack Hanna | Kratt | Computadora | Manzana Newton | Animales Asombros | Animales en la Red | Fantasma Escritor | Jack Hanna | Kratt | Animales Asombros | Animales en la Red | ArteManía | Fantasma Escritor | Computadora | F.R.O.G. | Bocaditos Animales | Jack Hanna | Kratt |
| CANALES PREMIERE | 41 | CLARAVISION | Equipo 2000 | Aventuras en Júpiter | Gol | USA High | Más Alla de la Imaginación | | Pel: Un Hombre sin Suerte | | | | Pel: Fumar No, Amar Sí | | | | Más Alla de la Imaginación | | Cielos Azules | |
| | 52 | CINEMAX | Película: | Pel: Human Bomb | | | | Pel: Poetic Justice | | | | Pel: Courting Courtney | | | Pel: Singles | | | (:45)Pel: Femmes | | |
| | 50 | HBO OLE | Pel: Seduction in a Small Town | | | | | Pel: Moving | | | | From the Moon to the Earth | | | Making of... | | Pel: Selena | | | |
| | 51 | HBO OLE 2 | Pel: Cocktail | | Pel: Arthur | | | | Pel: Mr. Wrong | | | Pel: The Associate | | | | (:45)Pel: Marabunta | | | | |
| | 49 | CIN. PLATINO | Pel: Madame Sin | | | Pel: Sensatez y Sentimientos | | | | | Pel: Atrapada | | | | Pel: Asesinato en Hollywood | | | | Pel: El Silencio de la Libertad | |
| | 53 | CINECANAL | Pel: Encrucijada en el Bosque | | (:55)Pel: Regreso a la Playa | | | | | Pel: Oveja Negra | | | Pel: Al Borde de la Inocencia | | | Pel: Ojo por Ojo | | | | |
| | 54 | CINECANAL 2 | Pel: Ed | | Pel: Bright Lights, Big City | | | (:55)Pel: Recuerfdos de Amores Pasados | | | | (:50)Pel: Quintet | | | | (:50)Pel: The Crucible | | | Pel: Los Vigilantes | |
| | 55 | MOVIECITY | Pel: Ricardo 3 | | | Pel: El Atropello | | | Pel: La Camioneta | | | (:45)Pel:Aprendiendo a Mentir en América | | | | Pel: ¡Otra Vez No! | | | Pel: La Tregua | |


Informes y Ventas en Magnolia #212 ó llama al Tel: 14-45-00 Tepic, Nayarit.

# Secretaria Ejecutiva

REQUISITOS:
- Mayor de 18 años.
- Experiencia mínima de 2 años en control y organización de oficinas.
- Conocimientos contables (no indispensables)
- Conocimientos computacionales.
- Excelente presentación.
- Deseos de superación.

OFRECEMOS:
- Excelente sueldo.
- Bono de productividad.
- Premios e incentivos.
- Capacitación constante.
- Amplias oportunidades de desarrollo.

Interesadas favor de presentarse a entrevista con solicitud elaborada en la Recepción del Hotel Las Palomas en Av. Insurgentes No. 2100 Ote. de 9:00 a.m. a 2:00 p.m. el día Miércoles 3 de Febrero.

(31/2/2)

# La Nosotrita

Luz Amalia Barrón

De venta en:

Librería y Papelería Brissa
Esquina León y Allende

Publicaciones Azteca
Av. México esquina Morelos

Palma 28 entre Sauce y Roble, Col. San Juan ☎13-05-36

## ESCUELA DE ELECTRONICA

Con un verdadero programa actualizado de capacitación en teoría y práctica que te lleva de lo más simple a lo complejo

**En tres semestre, tres días a la semana.**

**Si estas decidido,** a no perder tu tiempo ni tus recursos y lograr tu formación

¡Aquí te Esperamos!

EMPEZAMOS EL 1 DE FEBRERO

Electrosistemas
Centro de Servicios "Sony"
Estadios 6 Tepic, Nay.

## MOTIVACIÓN

PARA SUS EMPLEADOS

Informes:
Lic. Juan Carlos Castillo Corominas
Tels. 16 15 03, 12 36 06
e-mail: corominas@tepic.megared.net.mx

## COMPRO ACCIONES

TELEFONOS DE MÉXICO

LLAME GRATIS:

01 (800) 71-3000

Protección y Seguridad **Naci**

Por expansión solicita

# PERSONAL MASCULINO

PARA DESEMPEÑAR ACTIVIDADES DE SEGURIDAD PRIVADA

Interesados acudir en horarios y días hábiles a entrevista a Roma 196 Fraccionamiento del Valle.

RESTAURANT DE MARISCOS Y BAR

# ARELLANO II

Le ofrece para que Usted disfrute de:
*Ostiones
*Cazuelitas
*Campechanas
*Tostadas de Ceviche
*Camarones al gusto.
*Pescado Sarandeado.
*Empanadas
*Cocteles

Lo invitamos a nuestros Paquetes Promociones

Paquete Familiar
1 kg. de Carne Asada
1 kg. de Camarón al gusto.
10 Empandas
Jugos de Camarón
10 Cervezas Pacífico 1/4
$170.00

Paquete No. 2
1 kg. de Pescado o Carne Sarandeado
10 Empanadas
Jugos de Camarón...
10 Cervezas Pacífico 1/4
$120.00

¡¡¡Botanas Gratis!!! De 2 a 4 de la Tarde Presentando este volante

Río Mississipi No. 9 Col. Lindavista llegando al Libramiento Tepic, Nay.





TELEFONICA $290.

Garantía
Refacciones
Servicio
Polizas

Local, Lada 01 $365.00*
Local, Lada 01, Lada 001 $490.00*

Tomamos a cuenta su teléfono alcancía

Alemar
PROMOCIONES Y REPRESENTACIONES, S.A. DE C.V.

HORARIO DE OFICINA 9 A 2 Y 4 A 6
*Pago al instante con facilidades y un pequeño anticipo. *Se aplican restricciones

P. SANCHEZ #32 NTE. ☎ 13-50-70

NICOS

Artículos de Piel Genuina

Carteras
Cinturones
Zapatos
Botas
Bolsas
Sombreros
Chamarras
Accesorios

Zacatecas No. 238 Sur
Entre Eulogio Parra y Av. Insurgentes
Col. San Antonio Tel. 13-44-15
Tepic, Nayarit

y todo lo que te puedas imaginar en genuina piel!

## TINY TOON

Veracruz #157 Sur (esq. con Mina) Incorp. a la S.E.C.

Guardería: Con amplias instalaciones sección maternal y preescolar (1°, 2° y 3° año)

NUESTRAS COLEGIATURAS SON LAS MÁS BAJAS

Horario Matutino: de 8:00 a 2:30 hrs.
Vespertino: de 4:00 a 8:30 hrs.

¡Visítenos! Inscripciones abiertas todo el año.

Directora: Profra. Nancy Valferra Banda

(CON 31 AÑOS DE EXPERIENCIA EN EL ÁREA PREESCOLAR)

Cinemas del Valle

PLAZA SAN RAFAEL
AV. DEL VALLE N° 133
PRIMER NIVEL INT. 203
TEL. (32) 13-21-83 TEPIC, NAYARIT

PROGRAMACION DEL VIERNES 29 DE ENERO AL JUEVES 4 DE FEBRERO
ADMISION $ 25.00
MIERCOLES POPULARES $15.00

Sala 1
Funciones: 3:55-6:00-8:05-10:10 p.m.

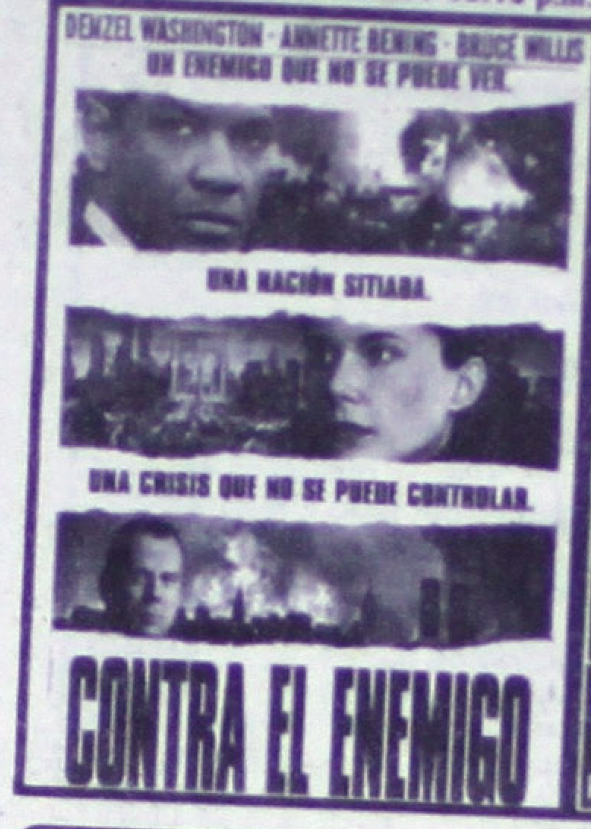


Sala 2
Funciones: 4:00-6:00-8:00-10:00 p.m.

CINE LA CAJA MAGICA

ZACATECAS NTE. No. 15 TEL. 12-03-00 TEPIC, NAY.

ULTIMOS DIAS: 4:10 - 6:15 y 8:20 p.m.

Walt Disney Pictures Presenta

ADMISION $ 20
MIERCOLES POPULARES $ 10

EMPRESA IMPORTANTE EN EL RAMO DE SEGURIDAD PRIVADA, SOLICITA POR UNICA VEZ

# PERSONAL MASCULINO

REQUISITOS:
- Edad de 20 a 45 años
- Estatura mínima 1.65 Mts
- Abstenerse Ex-policías

OFRECEMOS:
- Excelentes prestaciones
- El mejor sueldo en el estado
- $1,000.00 quincenal
- Ayuda de transporte.

Interesados presentarse en Luis Castillo Ledón No. 9 Fraccionamiento Estadios.

(6-13-01-29)

PARA UNA PROPIEDAD COMO LA SUYA...
UN NOMBRE COMO EL NUESTRO.

Century 21 PINSA

Tels. 13-79-65 y 14-32-73

¡PROPIEDADES SELECCIONADAS DEL MES DE ENERO!

## LOCALES COMERCIALES:

Excelente local comercial ideal para llantera, cuenta con las instalaciones adecuadas, superficie de terreno 469.69, construcción 406.25. ¡Ofrezca!

Nave industrial con oficinas, sala de juntas, comedor, baño con regaderas, en muy buen estado, 5,500 m2 de terreno y 200 m2 de construcción. ¡Llámenos!

Atractivo terreno ubicado en Ciudad Industrial en Avenida Principal superficie 4350

¡Lo que Usted buscaba! Local comercial ideal para despachos o consultorio, área de recepción, 4 privados y 2 baños, 120 m2, en el cruce de las 2 Avenidas más importantes de la Ciudad.

Edificio en venta 170 m2 de terreno, 340 m2 de construcción. Colonia Centro.

Excelente ubicación, terreno por una de las avenidas principales 1,892 m2, zona comercial.

Magnífica ubicación, primer cuadro de la ciudad, 1/2 cuadra de Palacio de Gobierno, edificio 2 niveles en renta, 225 m2 por nivel.

Excelente edificio en renta, nuevo, con dos pisos completos, superficie 230 m2 por nivel, instalaciones especiales.

PARA UNA PROPIEDAD COMO LA SUYA...
UN NOMBRE COMO EL NUESTRO.

Century 21 PINSA

Tels. 13-79-65 y 14-32-73

¡PROPIEDADES SELECCIONADAS DEL MES DE ENERO!

## CASAS EN VENTA:

Hermosa residencia en dos niveles, amplios espacios, 4 recámaras, biblioteca, star T.V., cochera 3 autos. ¡Pregunte por ella!.

Ixtlán del Río, Nay. bonita casa nueva, 2 recámaras, 2 baños, cochera 1 auto, ofrezca por ella.

Bonita residencial en planta baja, 4 recámaras, 4½ baños, sala, jardín interior amplio, comedor cocina y desayunador, cochera para 2 autos, 2 bungalows con 1 y 2 recámaras vela en Colonia San Juan.

Buenísima casa consta de 3 recámaras, estudio, sala comedor, cocina integral, cochera jardín y jardín interior (2 baños completos) en Ciudad del Valle.

Excelente ubicación, Ciudad del Valle, casa con tres recámaras, un baño completo, sala comedor, cocina, cochera un auto.

Excelente casa, 4 recámaras, cochera para 2 autos, 3½ baños, muy amplia. ¡Conózcala!

Ciudad del Valle, tres recámaras, 3½ baños, 220 m2 construcción, cochera 2 autos.

Ciudad del Valle por Avenida España, 900 m2 construcción 1,785 m2 terreno, termínela a su gusto.

No sabía nadar y se metió al río Lerma...

# ¡SE AHOGO NIÑO BUSCANDO ALMEJAS!

os de Francisco Javier Delgadillo
an al menor cuando éste se encontraba
lo de sacar almejas y fue arrastrado
orriente

ndro García
NO

n Blas.- Por varias horas, familiares y amigui-
ancisco Javier Delgadillo anduvieron buscándolos, tras perdérseles de vista pues el menor trataba de sacar almejas y como no sabía nadar, la corriente se lo llevó y posteriormente apareció flotando.

NO SABIA NADAR

Se conoció que la muerte del menor, ocurrió durante la tarde del pasado domingo, aproximadamente a las 17:00 horas sobre las aguas del Río Lerma, que cruza por el poblado de Guadalupe Victoria, mejor conocido como "La Virocha".

Minutos después de las cinco de la tarde, un grupo de angustiados niños buscaban afanosamente a su amigo Francisco Javier quien en su compañía, trataban de sacar almejas del mencionado río.

Y es que, horas antes el menor había pedido permiso a sus padres, de ir hasta el río con sus amigos con la intención de sacar almejas, pero resulta que el chamaco no sabía nadar.

Al llegar al Lerma, los niños comenzaron a pescar y en cierto momento, Francisco Javier se les perdió de la vista, así que preocupados empezaron a buscarlo y a su vez, solicitar el auxilio de los vecinos del lugar y a la policía.

La intensa búsqueda duró varios minutos, hasta que por fin, río arriba, localizaron flotando el cuerpo del menor ya sin vida, así que procedieron a darle aviso a sus demás familiares sobre lo sucedido.

Fue un tío del niño, Raúl Delgadillo Alfaro quien lo localizó sin vida y de inmediato dio aviso a su hermano, -padre del menor-, Juan Delgadillo Alfaro quien acudió a identificar el cadáver de su hijo.

Allí mismo, el señor identificó a su hijo con el nombre de Francisco Javier Delgadillo Ríos, de 10 años de edad, quien era originario y vecino del poblado de Guadalupe Victoria, municipio de San Blas.

Por tal motivo, personal de la funeraria San Miguel se trasladó al lugar, así como el agente del Ministerio Público, licenciado José Ricardo Ceyca Corrales quien se encargó de dar fe ministerial del cadáver y permitir su levantamiento.

Finalmente, se conoció que ayer mismo por la tarde, familiares del niño que murió por asfixia por imersión, lo sepultaron en el panteón de la localidad.

---

madrugada, tres cholos
para asaltarlo...

## ¡BALACEAN
## DOLESCENTE
## N LA MIGUEL
## HIDALGO!

s malhechores descargaron la
ola contra el jovencito

lumba Rivera Mayoral
DIANO

Tepic.- La madrugada de ayer, tres cholos le
rgaron una pistola a un estudiante de secun-
luego de evitar ser asaltado cuando se diri-
r una de las calles de la colonia Miguel Hi-
con dirección a casa de su padre en Ciudad
lle, resultando por fortuna con una sola he-
la altura de la muñeca derecha.
Eran aproximadamente las 3:00 horas de ayer,
o ingresó al hospital general quien dijo lla-
, Eduardo López Leal, de 15 años de edad,
ario de Culiacán, Sinaloa y vecino por la ca-
de noviembre en la finca marcada con el nú-
2757 de la colonia Nuevas Palomas, el cual pre-
una herida producida por proyectil de arma
go a la altura de la muñeca derecha, lesión
o pone en riesgo su vida pero tardarán más
días en sanar.
Al nosocomio se presentó el agente del Minis-
Público del fuero común de guardia, para to-
correspondiente declaración al lesionado, mismo
dicó que a eso de las 2:30 de la madrugada de
cuando caminaba por una calle de la colonia
l Hidalgo, después de ir a dejar a su novia en
nicilio, dirigiéndose posteriormente a Ciudad
lle donde vive su padre.
Al pasar por una de las calles de la cual dijo
er el nombre, le salieron a su paso tres tipos
re 18 y 20 años de edad, de aspecto cholos
exigieron les entregara el dinero que lleva-
r lo que el menor mejor optó por echarse a
, situación que aprovecharon los malvivientes
ccionar un arma de fuego que tenían en su
, descargando la pistola, y en su loca carre-
or huir, resultó lesionado pero por fortuna
e un impacto de bala el que recibió.
De los hechos, también agentes de la Policía
al del Estado tomaron conocimiento, e iniciaron
s primeras investigaciones en torno al caso
ncontrar a los responsables.

---

En noviembre pasado, asaltó camión repartidor de cerveza...

# ¡LE ECHARON EL GUANTE A ASTUTO ASALTANTE!

* Fue capturado la mañana del pasado 31 de enero en el interior del poblado de San José de Mojarras

Por Columba Rivera Mayoral
MERIDIANO

Santa María del Oro.- Elementos de la Policía Judicial del Estado, destacamentados en el poblado de San José de Mojarras, llevaron a cabo la captura de un peligroso y astuto asaltante al que le seguían los pasos desde el mes de noviembre en que cometió un asalto a camión repartidor de cerveza.

Eran aproximadamente las 9:15 de la mañana del día 31, cuando Amadeus Fernández Valencia, cayó en manos de la PJE, dándole cumplimiento a una orden de aprehensión girada por el juez mixto de primera instancia de Santa María del Oro, bajo el expediente 67/98 por el delito de asalto y robo calificado.

Una vez que fue detenido fue llevado a ficha y posteriormente ingresó a la cárcel pública municipal de Santa María del Oro, donde en las próximas horas Amadeus Fernández rendirá su correspondiente declaración preparatoria en torno al delito que se le imputa.

RECORDANDO LOS HECHOS

Los hechos sucedieron el día 5 de noviembre de 1998, cuando el chofer de nombre Juan Carlos Silva Concha, conducía un camión repartidor de cerveza de la empresa "Pacífico y Modelo", S.A. de C.V. y al ir por un camino de terracería le salieron a su paso dos sujetos armados que lo obligaron a detener su vehículo y tras someterlo con el arma, lo obligó a entregarle todo el dinero que llevaba, siendo la suma de 700 pesos en efectivo y un reloj de pulso y después se internaron entre la maleza por donde se dieron a la fuga con rumbo desconocido.

El ofendido se presentó en la agencia del Ministerio Público del fuero común adscrito a Santa María del Oro, para interponer formal denuncia por el delito de robo y asalto a mano armada en contra de quien o quienes resulten responsables, por lo que el representante social inició la correspondiente averiguación previa y giró oficio de investigación a la PJE destacamentada en ese lugar.

Días después, y tras intensas investigaciones por parte de agentes judiciales, lograron ubicar a uno de los asaltantes, por lo que una vez que el agente del Ministerio Público tomó conocimiento, solicitó al juez mixto de primera instancia de Santa María del oro, girara la correspondiente orden de aprehensión en contra de Amadeus Fernández Valencia, empero el tipo se las "olío" y huyó del lugar, siendo hasta dos meses después que se logró su captura, es decir, el 31 de enero del presente año.

la ciudad de Ensenada, lugar donde serían velados y pos-
teriormente se le daría cr... ...pultura

---

empujaba
un Datsun...

Sol
Pedidos al:
11-60-92
11-59-63

Meridiano
HOY ES MARTES 2 DE FEBRERO DE 1999

ALFARO
Digital Performance

Lo compró en el tianguis y después de tomarlo, murió...

# ¡SE ENVENENO CON VINO ADULTERADO!

* Con síntomas de vómito, dolor abdominal y pérdida de vista, Roberto Alvarez agonizó tres días luego de haber ingerido alcohol de una botella sin etiqueta, adulterado con thinner y formol

Entre tres amordazaron a una empleada y...

## ¡MAS DE 70 MIL ROBAN A IUSACELL!

Joven que conducía ebrio sufrió extraña muerte...

## ¡CALCINADO Y APLASTADO!

Alejandro Orozco, originario de Jalisco viajaba de "trampa" en el tren y quedó herido cuando lo aventaron. (Foto de PALOMARES-Meridiano)

Lo compró en el tianguis de Ixtlán del Río y después de tomarlo, murió...

# ¡SE ENVENENO CON VINO ADULTERADO!

*** Con síntomas de vómito, dolor abdominal y pérdida de vista, Roberto Alvarez agonizó tres días luego de haber ingerido alcohol adulterado con thinner y formol * Las autoridades investigan quien se hace cargo del ilícito negocio que podría costarle la vida a varios más**

Por Alejandro García
MERIDIANO

Tepic.- El querer tener una parranda barata, le costó la vida a Roberto Alvarez, quien el pasado día 28, se trasladó al tianguis de Ixtlán del Río, donde compró un litro de vino `suelto', mismo que le dieron en una botella sin etiquetar y tras tomárselo, vinieron las consecuencias.

Fuertes dolores estomacales y poco después la pérdida de la vista, obligaron a su mujer a que lo internara al Hospital Generãl de Tepic donde la tarde del domingo falleció.

COMPRO VINO ADULTERADO

Alicia Navarro Borrego, es la esposa del ahora occiso y fue quien narró lo sucedido ante las autoridades que tomaron nota.

Manifestó que son originarios de Ixtlán del Río y vecinos del poblado de Mesitas, municipio de Santa María del Oro y que la mañana del pasado jueves, 28 de enero, salieron ambos hacia el tianguis de Ixtlán del Río.

Al llegar a dicho lugar, ella comenzó con las compras del hogar, mientras que su marido, Roberto Alvarez Fonseca, se dirigió a un lugar donde venden vino "suelto" (sin marca).

El señor pidió un litro de alcohol y éste se lo dieron en una botella que no contenía ninguna etiqueta, así que después de realizar sus compras, se trasladaron de nuevo hasta su domicilio.

A las 12:00 horas aproximadamente, menciona que llegaron unos amigos de su marido Roberto con quienes se sentó a platicar y poco después comenzarían a ingerir bebidas embriagantes, pero aclara que sus amigos tomaron cerveza y él sacó su botella de alcohol.

Y así comenzaron a la parranda, Roberto tomaba su vino y sus amigos cerveza, pero no pasó ni media hora cuando comenzó a quejarse de un dolor intenso en el estómago y empezó a vomitar.

Al ver que se ponía enfermo, sus amigos se retiraron y dejaron a Alicia atendiendo a su marido, que de inmediato trasladó a la clínica del Salud del Agualamo y fue ahí donde una doctora sólo le dio un medicamento llamado "Melox" y lo mandó a su casa.

Pero los dolores seguían para Roberto, quien poco después refirió que estaba comenzado a perder la vista, por lo que su esposa se preocupó más y lo llevó a otra clínica donde le aplicaron un suero y lo inyectaron, pero no mostraba mejoría y ya había perdido la vista por completo.

AGONIZO TRES DIAS

Para el siguiente día, su estado de salud era demasiado grave, así que optó por trasladarlo al Hospital General de Tepic.

El intoxicado ya se encontraba en estado de inconsciencia al arribo al hospital de esta ciudad, así que el agente del Ministerio Público que acudió a tomar su declaración no lo pudo hacer, tomando nota de lo que manifestó la esposa.

Y al paso de las horas, su estado fue empeorando ante el esfuerzo que realizaron los médicos y fue el pasado domingo, aproximadamente a las 20:00 horas cuando los mismos médicos dieron la fatal noticia a su esposa.

Por tal motivo, se solicitó la presencia del agente del Ministerio Público quien acudió acompañado por policías judiciales y procedieron a tomar nota.

Asimismo, al lugar arribó poco después personal de la funeraria Cristo Rey para hacerse cargo del cuerpo sin vida de Roberto, que presentaba muerte por ingesta de alcohol adulterado con thinner y formol.

La viuda quien identificó los restos de su esposo, señaló ante las autoridades que éste tenía 46 años de edad, y tenían muchos años de vivir juntos.

Finalmente, se conoció que la misma señora acudió la noche del domingo a reclamar los restos de su marido, mismo que fue trasladado de nuevo hasta el poblado de donde era vecino donde sería velado y hoy le darían cristiana sepultura.

---

Ni sus familiares saben qué le pasó...

# ¡SOSPECHOSA LA MUERTE DEL MILITAR!

*** A causa de severas lesiones y fracturas, la tarde del domingo falleció un joven sargento que supuestamente sufrió una caída mientras se encontraba de servicio * Sus familiares se encuentran velándolo y manifiestan no saber exactamente lo que sucedió pues a ellos sólo les avisaron**

Por Alejandro García
MERIDIANO

Tepic.- Un joven sargento que se encontrada destacamentado en el municipio de San Blas, sufrió terrible accidente que le produjo severas lesiones en casi todo su cuerpo, al parecer por una caída.

El muchacho duró varios días internado en la clínica del Seguro Social y la tarde del domingo falleció, y los familiares dicen desconocer como ocurrieron los hechos, argumentando que a ellos solamente les dieron aviso sus compañeros, ya cuando estaba internado.

QUE FUE UNA CAIDA

Como se adelantó ayer en este diario, la muerte del muchacho se reportó aproximadamente a las 16:45 del domingo por parte del personal de la clínica número uno del Seguro Social quienes dieron aviso al agente del Ministerio Público de guardia.

Se trataba de Fernando Santacruz Hernández, quien el mediodía del pasado día 26 de enero, ingresara lesionado y en estado de coma a la mencionada clínica.

Una hermana del hoy fallecido, Celia Santacruz fue quien lo identificó cuando éste aún permanecía con vida y manifestó que tenía 18 años de edad, era originario del Distrito Federal y actualmente se desempeñaba como sargento y era el encargado de transmisión de la Treceava Zona Militar.

Al ser cuestionada por las autoridades con respecto al accidente de su hermano, la mujer dijo desconocer del asunto, ya que Fernando ese día se encontraba destacamentado en el poblado de Navarrete, municipio de San Blas y dijo que lo único que sabe fue que sufrió una caída y hasta el momento no han investigado si en realidad fue eso lo que pasó.

Se conoció que el militar presentaba traumatismo craneoencefálico, edema, equimosis en región auricular izquierda, herida en la cabeza del lado izquierdo, traumatismo toráxico y estallamiento de vísceras.

Fueron varios días los que el muchacho permaneció inconsciente en el mencionado nosocomio, y finalmente, la tarde del pasado domingo fue cuando falleció, noticia que fue dada a los familiares, aproximadamente a las 16:40 horas.

El agente del Ministerio Público de guardia se trasladó al lugar para dar fe ministerial del cadáver y tomar nota, pero trascendió que la única versión que obtuvieron, fue la de los familiares.

Eugenio Santa Cruz Mendoza, padre del occiso, fue quien identificó el cadáver de su hijo y señaló también, que lo único que sabe fue que su hijo tuvo una caída.

Y todo esto fue porque, el pasado día 26, varios compañeros de su hijo, -también militares-, llegaron a su domicilio para avisarle que su hijo se había caído en San Blas y que permanecía inconsciente en la sala de terapia intensiva.

Al final, personal de la funeraria Cristo Rey se hizo cargo del cuerpo sin vida, y lo llevó al anfiteatro donde habría de practicársele la necropsia de ley, agregando el padre del fallecido que aunque no sabe lo que le pasó, no solicitó que se investigara.

---

La víctima hospitalizada aún, reconoció al que la navajeó...

# ¡ATRAPAN AL MOCOSO QUE NAVAJEO A SEÑORA!

*** Agentes judiciales no se tragaron el cuento del sujeto de que había sido asaltado por eso estaba herido * Las lesiones que presentaba se las hizo en el forcejeó que sostuvo con su víctima**

Por Columba Rivera Mayoral
MERIDIANO

Acaponeta.- Una mujer que durante la noche del sábado en el interior de su domicilio, un mocoso de apenas 16 años de edad trató de abusar sexualmente de ella y como producto de los navajazos que le produjo, ingresó al hospital general de la ciudad de Tepic, la tarde del 31 de enero, empero la PJE logró atrapar al responsable e identificado por su víctima.

Eran aproximadamente las 15:30 horas del día 31 pasado, cuando el comandante Abraham Hernández Contreras y personal a su cargo arribaron procedentes de Acaponeta, arribaron al hospital general de la ciudad de Tepic con una persona detenida que responde al nombre José Orion Valle, con la única finalidad de presentar al detenido ante la mujer navajeada para que lo identificara.

Una vez que la lesionada de nombre Magdalena Reyes Santiago tuvo a la vista al detenido, señaló a agentes judiciales sin temor a equivocarse que es el mismo tipo que aproximadamente como a las 23:30 horas del día 30 de enero, se metió a su casa marcada con el número 14 de la calle Martín Fletes de la colonia Cerro de la Cruz, armado con una navaja 007 y tras amenazarla trató violarla, por lo que sobrevino un forcejeó entre ambos, resultando la mujer con cinco heridas a la altura del abdomen, mientras que el agresor trataba a toda costa de saciar sus bajos instintos, la mujer se defendía, resultando también con una herida en el abdomen y otra en el antebrazo, heridas que fueron superficiales, y una vez que su victimario la vio sangrante se dio a la fuga con rumbo desconocido, empero la ofendida lo identificó en esos momentos como a una persona que le apodan "El Taquero" vecino de esa colonia.

Una vez identificado, José Orión Valle Alatorre, de 26 años de edad, originario y vecino del poblado de Acaponeta, por la calle Libertad, es decir, exactamente vive a dos cuadras de la ahora su víctima, agentes judiciales regresaron al detenido para internarlo en la cárcel pública municipal de Acaponeta y ponerlo a disposición del agente del Ministerio Público del fuero común adscrito a ese lugar, por los delitos de tentativa de violación, allanamiento de morada, lesiones intencionales y amenazas.

## INVESTIGACIONES DE LA PJE

Esa misma noche en que navajearon a la mujer, agentes judiciales del estado del Centro Táctico Operativo destacamentado en Acaponeta al mando de Abraham Hernández Contreras y su segundo, Moisés Guardado, tomaron conocimiento de un supuesto asalto que sufrió un joven de apenas 16 años de edad, el cual manifestó a la PJE que cuando caminaba por las vías del Ferrocarril, le salió a su paso un sujeto desconocido portando una navaja 007 y lo asaltó además de lesionarlo en el abdomen y en el antebrazo.

Al respecto, el comandante Abraham inició con las primeras investigaciones, arrojando que el mocoso estaba mintiendo, puesto que no supo dar las características del asaltante, como tampoco en el lugar del supuesto atraco no se encontraron huellas de sangre.

La PJE continuó investigando y encontrar el porqué estaba mintiendo el adolescente José Orion Valle Alatorre, y minutos más tarde las investigaciones rindieron los frutos esperados ya que José Orión en base a las características físicas y la vestimenta que proporcionó Magdalena Reyes, era el mismo individuo que la agredió, empero el mocoso mintió a la PJE diciendo que había sido asaltado para desviar la investigación y no lo fueran a involucrar con la navajeada, pero finalmente la verdad salió a flote y ya se encuentra tras las rejas para pagar su delito.


LOTERIA NACIONAL PARA LA ASISTENCIA PUBLICA

SORTEO ZODIACO

LISTA OFICIAL DE PREMIOS

SORTEO ZODIACO NO. 558 CON PREMIO PRINCIPAL DE $2.400,000.00 EN UNA SERIE

BUSQUE SU SIGNO Y COTEJE SU NUMERO

[illegible]

ZODIACO 558

10,800 REINTEGROS A LOS BILLETES TERMINADOS EN 4 NO IMPORTANDO A QUE SIGNO DEL ZODIACO CORRESPONDAN, CON MONTO DE $120.00 PARA 20 VIGESIMOS, EXCLUYENDO LAS TERMINACIONES EN 3364, 364 Y 64 DADO QUE YA TIENEN PREMIO QUE ESTA ANOTADO EN EL CUERPO DE LA LISTA.

9,999 REINTEGROS A LOS BILLETES DEL SIGNO CON MONTO DE $120.00 PARA 20 VIGESIMOS, EXCLUYENDO EL PREMIO PRINCIPAL.

LA LETRA "T" INDICA TERMINACIONES. / LOS BILLETES DE ESTE SORTEO PRESCRIBEN AL AÑO. / LOS REINTEGROS NO CAUSAN IMPUESTO.

PARA LOCALIZACION DE BILLETES ACUDIR A: AV. DE LA REPUBLICA NO. 117, C. P. 06037 MEXICO, D. F., O LLAMAR A LOS TELEFONOS 705-07-55, 703-23-04 Y 703-27-47, EXTENSIONES 162 Y 163.

DE CONFORMIDAD CON LA LEY DEL IMPUESTO SOBRE LA RENTA VIGENTE, SE DESCONTARA EL 21% AL EFECTUARSE EL PAGO DE LOS BILLETES PREMIADOS.

SI DESEA OBTENER INFORMACION DE LOS RESULTADOS DE LOS SORTEOS POR VIA TELEFONICA EN EL DISTRITO FEDERAL MARQUE EL TEL. 318-65-03 Y DE PROVINCIA LADA 01-800-021-0169 SIN COSTO ALGUNO

TODOS LOS DIAS DE SORTEO, A LAS NUEVE DE LA NOCHE, USTED PODRA ESCUCHAR LOS RESULTADOS A TRAVES DE LAS ESTACIONES DE LA CADENA DE RADIO "RASA"

DIRECTOR GENERAL: LIC. CARLOS SALOMON CAMARA / INTERVENTORA DE LA SECRETARIA DE GOBERNACION: C. P. TERESA DE JESUS LOPEZ GONZALEZ

SORTEO ZODIACO 558 CELEBRADO A LAS 20:00 HRS. EL LUNES 1 DE FEBRERO DE 1999, EN MEXICO, D. F.

## Judiciales de Ixtlán...

# DECOMISAN DROGA Y ARMAS EN CANTINAS!

**presidente municipal de Ixtlán del Río y udadanía apoyan el operativo para enir el delito pues el sábado pasado uraron 5 navajas 007, un ecualizador, y 3 personas detenidas**

olumba Rivera Mayoral
DIANO

Ixtlán del Río.- Agentes de la Policía Judicial del lo destacamentados en el Centro Táctico Operativo tlán del Río, la noche del sábado y madrugada omingo, implementaron un operativo en cantinas urios de esa cabecera municipal en busca de ar- para prevenir en determinado momento el deli- visiones que la ciudadanía estuvo de acuerdo que vaban a cabo, dando el visto bueno el Presidente icipal.

La noche del sábado, en el interior del bar "El ro" que se ubica en Ixtlán del Río, agentes judi- s encontraron en el interior de los sanitarios a un to que se estaba dando unos "pericazos", encon- dole solo residuos de cocaína en el interior de una ta de plástico transparente, quien dijo llamarse, s González Mariscal, de 22 años de edad.

Asimismo, en la parte de abajo de la barra de esa na cantina, se aseguraron un total de 4 navajas 007, nas que el encargado de la cantina agarra como eño por cerveza, además se encontró un ecualizador, e el encargado de nombre Francisco Javier Mojarro upo acreditar la propiedad, por lo que quedó en lad de detenido junto con Jesús González ingre- o a la cárcel pública municipal de Ixtlán del Río le quedaron a disposición del agente del Ministe- úblico del fuero común licenciado, Alfonso Aranda llas, junto con las armas blancas y el aparato que segurado.

Horas mas tarde, en el antro de vicio denominado bar "Elogio's" que se ubica por la calle Hidalgo a la salida de Ixtlán rumbo a la salida a Guadalajara, judiciales, arrestaron a un individuo que le fue encontrado en su poder una navaja de las conocidas como 007 y un puño de cannabis indica al parecer para la elaboración de algunos 7 carrujos, mismo que dijo llamarse, Omar Alberto Medina Muñoz de 20 años de edad, originario de La Paz Baja California y vecino de la calle López Portillo en una finca sin número perteneciente a la colonia López Portillo también conocida como Cristo Rey en Ixtlán del Río.

El detenido fue llevado a la cárcel pública municipal y puesto a disposición del agente del Ministerio Público del fuero común por el delito de portación de arma prohibida y posteriormente será turnado al Ministerio Público de la federación por el delito de posesión de enervante.

• Ya entrada la medianoche del sábado, el comandante Zapata Pérez y gente a su cargo, aseguró una escopeta recortada hechiza calibre .12, propiedad del encargado de la cantina "Bohemio", lugar del aseguramiento, quien dijo llamarse, Braulio Soto Villalobos de 42 años de edad, mismo que argumentó que el arma la tiene para su defensa, empero aún así, fue puesto a disposición del representante social por el delito de portación de arma de fuego, y solo con un permiso pueden tenerlas en su poder, ya que las armas son exclusivas del uso del Ejército Mexicano.

Por otro lado, los operativos nocturnos que se llevarán a cabo principalmente los fines de semana, explicó el comandante

Zapata, que no es con el fin de molestar al ciudadano sino por el contrario, brindarles más seguridad y prevenir el delito ya que la mayoría de las personas que se encuentran bajo los efectos del alcohol y en poder de armas, se les hace fácil cometer ilícitos que después se lamentan de haberlo cometido, además ponen en riesgo la vida de otras personas.

---

## En el Capomal...

# ¡A NAVAJAZOS LE TRAVESO LAS COSTILLAS!

**scutió con su agresor porque no quería que endiera la rockola**

Rubén Pérez
IDIANO

Santiago Ixcuintla.- Erasmo Ramírez a tempranas horas omingo pretendía escuchar una canción de la rockola e encontraba dentro de la cantina en la que ingería be- embriagantes y cuando se disponía a programar el aparato erto Ayala Buenrosto se acercó para impedirselo.

Los dos sujetos vecinos y originarios de El Capomal, icipio de esta ciudad, primero discutieron, luego se agarraron a golpes y finalmente Erasmo Ramírez sacó de entre sus ropas una filosa navaja con la cual hirió a su contrincante.

Luego el rufián emprendió la graciosa huida con rumbo desconocido.

Así pues a las 13:30 horas del domingo Gilberto Ayala, de 33 años de edad, originario y vecino de El Capomal, perteneciente a este municipio, ingresó con estado de salud delicado al área de urgencias del Instituto Mexicano del Seguro Social de Santiago Ixcuintla.

El lesionado presentó una herida de 3 centímetros a la altura de las costillas, y otra en el brazo del mismo lado.

Tomaron nota de los hechos el Ministerio Público, la Policía Municipal y la Judicial del Estado.

---

# ¡DOS HERIDOS EN RAM VOLCADA!

*** En la entrada de Tuxpan se originó este espectacular accidente**

Por J.J. Sepúlveda
MERIDIANO

Tuxpan.-Con bastantes golpes y escoriaciones en sus respectivas humanidades, resultó la pareja que viajaba a bordo de una veloz Dodge Ram, color gris, sin placas y que hasta el momento no se sabe por quien era conducida, ya que únicamente en el interior de esta unidad se encontraban Adriana Estrada Carranza, de 24 años de edad, con domicilio en Manzana "J" número 6, colonia Emiliano Zapata, asimismo dentro de la unidad se encontró a Marcos Prado Cardenas, de 22 años de edad, con domicilio en calle Constitución 708, ambos en esta ciudad de Tuxpan.

Según varios testigos presenciales, esta camioneta era conducida a exceso de velocidad, y al llegar a la altura de la Preparatoria número 5, el conductor, del cual se desconoce su identidad, perdió el control de esta, ocasionando que la unidad derrapara y se volcara sobre su lado derecho, arrastrándose aproximadamente 50 metros del lugar donde se salió, dejando a dos de sus ocupantes severamente golpeados.

Ellos fueron auxiliados por testigos del accidente así como por agentes de la Policía Municipal de Tuxpan, los cuales trasladaron hasta la clínica del IMSS.

Se presume que el cobarde conductor, conducía a exceso de velocidad y lo hacia bajo los influjos del alcohol, ya que momentos antes habían estado bebiendo a bordo de la unidad.

De los hechos tomo nota la DSPM de Tuxpan, y la Policía Federal de Caminos.

---

## Tragó puñotes...

# ¡ANCIANA SE SUICIDO CON PASTILLAS!

*** Una mujer de 81 años de edad, quizás cansada de estar sufriendo de una mortal enfermedad, decidió escapar por la puerta falsa**

Por Columba Rivera Mayoral
MERIDIANO

Tepic.- Una anciana procedente de San Blas, ingresó a la clínica 1 del Seguro Social, tras presentar una fuerte intoxicación por ingerir gran cantidad de pastillas, dejando de existir en los momentos que les daban los primeros auxilios, desconociéndose si las intenciones de la anciana fueron suicidas o fue solo un lamentable accidente.

Eran aproximadamente las 16:30 horas, cuando ingresó al hospital del Seguro Social procedente de San Blas, una mujer de 81 años de edad de nombre Esther Santiago de Robles, de 81 años de edad, misma que presentaba una fuerte intoxicación por consumir pastillas desconociendo de cuales.

Minutos más tarde, en los momentos en que personal médico le brindaba los primeros auxilios efectuando un lavado gastrointestinal, perdió la vida.

La anciana iba acompañada por un familiar de nombre Rebeca Robles, quien señaló al agente del Ministerio Público del fuero común de guardia que dio fe del cadáver, desconocer las razones que tuvo su pariente para ingerir tanta pastilla, quizás ya estaba cansada de su larga enfermedad ya que padecía cáncer de mama por lo que constantemente se suministraba medicamentos y por eso decidió quitarse la vida, o solo fue un accidente, y fue solo ella que supo la verdad de lo que pasó pero el secreto se lo llevó junto con ella.

Posteriormente Rebeca Robles, solicitó al agente del Ministerio Público de guardia, le fuera entregado el cuerpo de Esther Santiago de Robles, de 81 años de edad, originaria del estado de Jalisco y vecina del puerto de San Blas, donde sería velada para después darle cristiana sepultura.

---

## Entre tres amordazaron a una empleada y...

# ¡MAS DE 70 MIL ROBAN A IUSACELL!

*** Se llevaron alrededor de 34 teléfonos celulares * También la mañana de ayer, un solitario sujeto asaltó las bodegas "Minsa"**

Por Columba Rivera Mayoral
MERIDIANO

Tepic.- La tarde de ayer, tres individuos armados con pistolas irrumpieron las oficinas de la empresa Iusacel y tras amagar a empleados y clientes, se llevaron alrededor de 34 teléfonos celulares y posteriormente se dieron a la fuga con rumbo desconocido, interviniendo agentes de la Policía Judicial del Estado de la división de robos y asaltos, pero no les fue posible atrapar a los malhechores.

Eran aproximadamente las 15:00 horas, cuando un sujeto que vestía pantalón de mezclilla y camisa a cuadros azul marino se introdujo a las oficinas de Iusacel y como vio que la empleada estaba atendiendo a una persona, se salió y a los pocos minutos volvió a regresar cuando la cliente se había retirado.

El tipo le pidió los precios de algunos teléfonos y en eso estaba la empleada cuando entraron dos individuos más, y uno de ellos sacó de entre sus ropas una pistola con la que la amenazó obligándola a ir a la oficina donde se encontraban los teléfonos y al llegar entrar a la oficina, uno de los tipos sacó de entre sus pertenencias una cinta y la ató de las manos y le cubrió la boca después la tiraron al suelo diciéndole que si se movía la iba a matar.

Los hampones al saberse solos en la oficina ya que aprovecharon los minutos que el resto del personal de la empresa había salido a comer, empezaron a apoderarse de todos los teléfonos celulares y después abandonaron el lugar no sin antes amenazar a la empleada si gritaba o reportaba a la policía regresarían para matarla.

Los minutos pasaron y la empleada seguía tirada en el piso temerosa de que los asaltantes cumplieran sus amenazas, y momentos después llegó una cliente de la empresa, y al no ver a nadie en el interior empezó a buscar, encontrando a la empleada tirada en el piso amordazada y atada de las manos, procediendo a liberarla de las ataduras y una vez de que la puso al tanto de lo ocurrido, vía telefónica reportaron a la Policía Judicial del Estado del atraco de que habían sido víctimas así como también el gerente de la empresa.

Minutos después, a las instalaciones de empresa agraviada que se ubica por la avenida Insurgentes y calle Fresnos en el número 583, arribaron agentes de la Policía Judicial del Estado de la división de robos y asaltos, así como personal del departamento de peritos para tomar las huellas que dejaron los delincuentes e iniciaron con las primeras investigaciones y dar con el paradero de los presuntos asaltantes.

Se efectuó una gran movilización policíaca de efectivos judiciales división de asaltos así como de agentes de vigilancia en busca de los hampones ya que la empleada proporcionó características de ellos, siendo que el segundo de vestía pantalón de mezclilla y camisa a cuadros blancos, mientras que el tercero vestía también pantalón de mezclilla y camiseta deportiva de mangas azules, empero pese a ello la PJE no logró ubicarlos, llevando un botín de más de 70 mil pesos en teléfonos, cuatro de ellos digitales, 20 más Nokia 252B, 6 Nokia 918-6 y otros cuatro más de la serie Tac-tac 8600.

Las oficinas de Iusacell que durante la tarde de ayer fueron asaltadas. (Fotos de FRANCISCO PALOMARES-Meridiano)

ASALTARON LAS BODEGAS MINSA

Eran aproximadamente las 8:55 de la mañana de ayer, cuando un solitario sujeto llegó a las bodegas de Minsa que se ubican por la calle Pino en el número 20 de la colonia Los Sauces, y tras amagar al encargado con una pistola de calibre desconocido, se apoderó de varios miles de pesos y después se dio a la fuga no sin antes amenazar al trabajador si reportaba a la policía.

Desafortunadamente, tampoco en ese atraco la PJE logró detener al responsable.

Cabe señalar que en un lapso de 6 horas, la delincuencia organizada dio duro golpe a dos empresas en el interior de la ciudad durante el día de ayer, obteniendo un cuantioso botín entre dinero en efectivo y aparatos.

Más de 70 mil en teléfonos se llevaron los ladrones.

---

## En una huerta de sandía a don Fidencio Jiménez...

# ¡LE PERFORARON EL CUELLO DE UN BALAZO!

*** El lesionado desconoce si la agresión fue directa o fue una bala perdida**

Por Columba Rivera Mayoral
MERIDIANO

Tecuala.- Una persona del sexo masculino ingresó a la clínica del Carmen de esa localidad, tras haber sido lesionado con proyectil de arma de fuego a la altura del cuello, desconociendo el móvil de la agresión o solo fue una bala perdida.

Los hechos ocurrieron la mañana del pasado 30 en una huerta de sandía que se ubica en el poblado de El Macho, perteneciente al municipio de Tecuala, lugar donde se encontraba Fidencio Jiménez Arambula, de 49 años de edad, momentos en que escuchó una detonación de arma de fuego y se sintió herido a la altura del cuello, desconociendo si la agresión fue directa o fue un accidente, ingresando posteriormente a la clínica para su atención.

A la clínica del Carmen de Tecuala, se presentó el agente del Ministerio Público del fuero común para tomar la correspondiente declaración del lesionado, el cual dijo ser originario de El Limón, y vecino de el rancho El Macho, pertenecientes ambos al municipio de Tecuala, refiriendo que en el lugar donde fue agredido se encontraba una persona de nombre Alberto Viera portando un rifle, y de pronto escuchó una detonación y después se sintió herido, ignorando si Alberto lo lesionó y el porqué, o solo se le salió un tiró.

De los hechos, agentes de la Policía Judicial del Estado tomaron conocimiento e iniciaron con las primeras investigaciones para obtener una línea de investigación que los lleve a dar con el paradero del responsable.

Por otro lado, según el reporte médico Fidencio Jiménez Arambula se encuentra fuera de peligro, aunque su lesión tardará en sanar y quedará la huella de la lesión por el resto de su vida.

---

instantánea.

la ciudad de Ensenada, lugar donde serían velados y pos-
teriormente se le daría cr... sepultura.

## Joven que conducía ebrio sufrió extraña muerte...

# ¡CALCINADO Y APLASTADO!

*** A bordo de un auto maca Mazda, Antonio Sigala perdió la vida por la carretera Guadalupe Victoria-La Chiripa al perder el control y volcar su unidad**

*** En el punto denominado "El Basurero", localizaron el auto y su conductor calcinado**

Por Rubén Pérez
MERIDIANO

San Blas.- Aplastado y luego calcinado por su propio vehículo acabó Antonio Cigala Topete, quién a toda velocidad fue visto conducir un Mazda, modelo 1987, con placas de circulación 2YIN578 por la carretera estatal de San Blas rumbo al norte, en el punto denominado "El Basurero".

Cigala Topete contaba con 22 años de edad, tenía su domicilio conocido en El Madrigaleño, perteneciente a este municipio.

Sobre los hechos en que perdió la vida, las autoridades dieron a conocer que estos ocurrieron aproximadamente a las 06:00 horas del domingo pasado, minutos después de que el hoy occiso salió de San Blas con dirección a su lugar de residencia.

Pero al parecer conducía a exceso de velocidad y aunque en línea recta, perdió el control de la unidad o bien se durmió, señalaron las fuentes informativas, el caso es que el Mazda invadió carril contrario para luego toparse contra el machuelo de una alcantarilla, esto en el tramo Guadalupe Victoria-La Chiripa, también de San Blas.

A continuación el vehículo y su único ocupante frenaron en seco lo que provocó la voltereta de la unidad, terminando esta con los neumáticas para arriba.

Antonio reaccionó del percance y gritó pidiendo auxilio debido a que su vehículo lo partió de la cintura pues la mitad de su cuerpo estaba afuera de la unidad.

Enseguida se escuchó un desgarrador grito puesto que en esos instantes, extrañamente la unidad ardió en llamas, mismas que envolvieron en su totalidad el carro de procedencia extranjera. Calcinando en su totalidad al ocupante.

De lo último anterior fue testigo el velador de una empacadora que se encuentra a pocos metros de donde ocurrieron los hechos.

El mismo velador fue quién dio aviso a las autoridades correspondientes de lo que sucedió y media hora después la zona estaba plagada de curiosos. Aunque es claro que ya nada se podía hacer para salvar la vida de Antonio Cigala.

Al lugar del incidente llegó el representante social del Ministerio Público de guardia, Licenciado Jesús Rodríguez Sánchez, acompañado de la Policía Judicial del Estado.

También llegaron dos peritos, quienes al igual que la Policía Municipal y Tránsito del Estado destacamentado en Villa Hidalgo, municipio de Santiago Ixcuintla, tomaron nota de los ocurrido.

Fue personal de la funeraria San Rafael quien se hizo cargo del levantamiento del cuerpo, y lo trasladó hasta el anfiteatro para los trámites de ley, lugar hasta donde llegó el padre del fallecido, para identificarlo y se conoció que hoy le darían cristiana sepultura.

# BREVES POLICIACAS

## BRAVUCON CORRETEO A PEDRADAS A PADRE E HIJA

Tepic.- José Santos Cruz Lomas, de 45 años de edad, con domicilio en calle Flores Magón número 332 de la colonia Santa Teresita, se presentó ante las autoridades para denunciar a un sujeto por amenazas.

Al respecto, el denunciante manifestó que aproximadamente a las once de la noche del domingo, caminaba en compañía de su hija Natalia por la calle de regreso a su domicilio pues venían de cenar tacos, cuando de pronto los interceptó el loco sujeto llamado Ernesto y empezó a gritarle a José el por qué había ofendido a su esposa.

El agraviado agrega que el sujeto traía un vaso de cerveza en la mano y que cuando se le cayó, recogió uno de los vidrios y se le fue encima logrando herirlo en el antebrazo además de que les aventó con piedras.

Al final, lograron ahuyentar al salvaje borracho y no dudaron presentarse ante la policía para reportarlo.

## LE ROBARON SU QUINCENA A UNA MUJER POLICIA

Tepic.- Verónica Griselda López Rodríguez, de 21 años de edad, con domicilio en calle Pedraza número 50 interior 5, quien además dijo ser agente efectivo de la policía municipal, denunció el robo del que fue víctima.

Dice que a eso de las 07:00 horas del pasado domingo, regresó a su domicilio después de haber pasado la noche en casa en el domicilio de Martha Perales quien se encarga de cuidarle sus dos pequeños hijos.

Pero cuando pretendía abrir, se percató de que la puerta estaba abierta, los vidrios rotos, por lo que de inmediato se fue a revisar su ropero donde guardaba dinero.

Y efectivamente, el ropero estaba saqueado y ya le hacía falta 3 mil 300 pesos en dinero y joyas.

## Rabioso mesero apodado "El Zancudo"... LO QUERIA DESFIGURAR A MARTILLAZOS

Tepic.- Mauricio Zaragoza Jacobo, de 40 años de edad, ferrocarrilero, con domicilio en Andador Huicholes número 2-3 del Infonavit Los Fresnos, presentó denuncia en contra de un tal Gabriel por lesiones intencionales.

Con respecto a lo sucedido, Zaragoza Jacobo señaló que a eso de las dos de la tarde del pasado domingo, caminaba por la pista del aeropuerto viejo, cuando de pronto se topó con Gabriel, quien tiene su domicilio en calle Jordán número 170-1, quien con martillo en mano se le fue encima.

Afortunadamente, señala Mauricio, esquivó el golpe, pero el tal "Zancudo" alcanzó a lesionarlo en el pómulo derecho y antes de retirarse, le dijo que se cuidara.

Y todo adolorido por el martillazo, el ferrocarrilero corrió para pedir ayuda, encontrando una patrulla de la policía municipal a quienes les comentó lo sucedido y fueron a buscar a Gabriel, pero éste se hizo ojo de hormiga.

Al final, el denunciante dijo a los policías, que su agresor trabaja de mesero en el restaurante Chic's y que el pasado mes de diciembre, ese mismo sujeto, tuvo un altercado con su hermano, ahora solicita que se investigue y pague por lo que hizo.

## Durante la `revisión' de rutina, le perdieron un reloj... ACUSA A POLICIAS DE LADRONES

Tepic.- Un ciudadano que fue interceptado por agentes de la Policía Municipal, solicitó que los investiguen, ya que los guardianes del orden, al realizarles su revisión de rutina, le `perdieron' un fino reloj y luego se retiraron.

Francisco Contreras Rentería, dijo que a eso de las una de la mañana de ayer, se encontraba acompañado de una dama a bordo de un automóvil marca Dodge Valiant, modelo 1977, color verde, con placas de circulación REN1346, por una de las calles de esta ciudad.

Pero de pronto, arribó la patrulla número 2553 y bajaron los dos oficiales para preguntarles que es lo que hacían, y procedieron a revisarlos, así como a la unidad, y al no encontrar nada anormal, procedieron a retirarse.

Más tarde se daría cuenta de que le habían robado un fino reloj marca cassio con valor de 3 mil 500 pesos y sospecha de los guardianes del orden.

PAPELERIA EL CONTADOR S.A. DE C.V.
15% de descuento en Artículos Escolares comprando a tiempo
La que si vende barato, siempre tenemos ofertas
Todo para: Contadores, oficina y el estudiante
Mayoreo y Menudeo
Servicio a Domicilio
Veracruz No. 58 Nte. Tel. 12-08-72 Fax 12-01-36 Tepic, Nay.

## Prensado quedó cuando empujaba un Datsun...

# ¡MUSTANG LE ARRANCO UNA PIERNA!

*** El vehículo agresor fue encontrado a pocos kilómetros del lugar de los hechos**

Por Rubén Pérez
MERIDIANO

Santiago Ixcuintla.- Aproximadamente a las 23:30 horas del pasado domingo ingresó al Instituto Mexicano del Seguro Social Conrado González Ledezma quién presentó herida de 3 centímetros con perdida de piel en la cadera, escoriaciones en mentón, golpes contusos y además llegó con la pierna izquierda amputada, todo esto a raíz de que estuvo en medio de dos vehículos que se impactaron.

Por declaraciones de Miguel Sánchez Velázquez, amigo y acompañante de Conrado, se supo que este último cuenta con 21 años de edad, es originario y vecino de Hacienda Vieja, municipio de esta ciudad.

Sobre lo que ocurrió por la noche del domingo 31 de enero, la misma fuente informativa declaró que él, Conrado y otros individuos circulaban en una datsun de su propiedad por la carretera rumbo a Sentispac.

Peró resulta que el vehículo se detuvo por falta de combustible, esto en el tramo crucero de Sentispac-Pueblo Nuevo, ante tal situación todos los individuos se bajaron del datsun con la plena intención de empujarlo.

Las señales del vehículo varado quedaron totalmente apagadas.

Se ignora a ciencia cierta como ocurrió pero se dio a conocer que un vehículo se acercaba a gran velocidad embistió la datsun, cuando desgraciadamentè Conrado se encontraba detrás de la datsun siendo el centro del impacto por lo que terminó con las lesiones descritas.

El responsable le dio vuelta al vehículo, identificado como un Mustang, en el cual se dio a la fuga.

Momentos después un ciudadano que pasó por ahí auxilió a Conrado trasladándolo en su coche hasta el IMSS de Santiago Ixcuintla, de donde momentos después fue trasladado a bordo de una ambulancia al Hospital General de Tepic, debido a su gravedad.

La Policía Judicial del Estado efectuó la búsqueda del vehículo responsable de las graves lesiones de Conrado González Ledezma.

Y a los pocos minutos de iniciada la búsqueda por el interior de los poblados de la parte poniente del municipio, el Mustang fue localizado en el camino hacia Cerritos, perteneciente al municipio.

Según lo dicho, el vehículo fue hallado "atascado" y su propietario o conductor no quiso batallar dejándolo ahí.

Tomaron nota de los hechos el Agente del Ministerio Público, la Policía Judicial del Estado y la Dirección de Seguridad Pública Municipal.

## Lo aventaron del tren en marcha...

# ¡SE LA PARTIO UN TRAMPA!

Tepic.- Alrededor de las 18:00 horas del domingo, un "trampa" que iba a bordo de un tren de carga con dirección de norte a sur, fue lanzado a las vías por otros compañeros "trampas" cayendo a la altura de las colonias Díaz Ordaz y 2 de agosto.
El individuo dijo llamarse, Alejandro Orozco, de 29 años de edad, originario del estado de Jalisco, y con domicilio aquí y allá, mismo que a bordo de una ambulancia de la Cruz Roja fue llevado a esa Benemérita Institución para ser atendido de sus lesiones, presentando únicamente una pequeña herida en la frente y se quejaba de un golpe en la espalda y que al parecer se encontraba "cruzado", tomaron conocimiento agentes de la PJE del departamento de homicidios. Fotos (PALOMARES-Meridiano).